پسین اوز

خبری - اجتماعی - فرهنگی

* آذر ماه ۱۳۹۶
* سال اول
* شماره ۲
* ۱۶ صفحه
* ۱۰۰۰۰ ریال
* ربیع الاول / ربیع الثانی ۱۴۳۹
* nov/des 2017

در فهرست آثار ملی ایران ثبت شد:

لباس رخت گشاد زنان اوز

۷

کاروان وحدت شیعه و سنی از لارستان، خنج، گراش و اوز

آغاز هفته وحدت و میلاد رسول الله (ص) را گرامی داشتند

دلیل پرواز خاندان هوشیار پَر نبود، پریدن باور آنان بود

مرحوم محمدشریف هوشیار یکی از افراد سرشناس، بازرگان خوشنام و علاقمند به فرهنگ و عمران و آبادی بوده که برای اولین بار دبیرستان هوشیار را در سال ۱۳۲۸در شهر اوز ساخت در آن زمان فقط شهر لار دارای دبیرستان صحبت لاری بود و در هیچ کدام از مناطق لارستان دبیرستان وجود نداشت.

۱۰

شهرک صنعتی اوز آماده خدمات

شرایط آسان برای سرمایه گذاری در شهرک صنعتی

۶

با هزینه ای افزون بر ۲ میلیارد و ۵۰۰ میلون ریال

دستگاه تشخیص سرطان در بیمارستان امام رضا(ع) لار

۴

آموزش دانائی با سکوت و سختی در غدیر چدرو

۱۱

با حضور نویسندگان و روزنامه نگاران کشوری

اختتامیه جام باشگاه های کتاب در اوز

۱۲

کمک ۱۰۰ میلیونی محمدعلی کمالی به زلزله زدگان

محمدعلی کمالی یکی از نیکوکاران شهر اوز جایزه یکصد میلیون تومانی خویش را به زلزله زدگان غرب کشور اهداء کرد.

وی که مبلغ یک صد میلیون تومان در بانک سپه شعبه اوز برنده شده بود تمام مبلغ را برای ساخت خانه ایتام در منطقه زلزله زده غرب کشور اهدا نمود.

۳

تیم والیبال نفت اوز در لیگ یک استان ماندگار شد

تیم والیبال بانوان نفت اوز با قرار گرفتن در مقام پنجم مسابقات لیگ دسته یک استان فارس توانست کماکان در این مسابقات به عنوان نماینده والیبال اوز حضور داشته باشد.

۱۵

هفته وحدت و میلاد با سعادت پیامبر گرامی اسلام(ص) مبارک باد

فاصله بین ۱۲ ربیع الاول میلاد حضرت رسول(ص) به روایت اهل سنت تا ۱۷ ربیع الاول میلاد حضرت رسول(ص) به روایت اهل شیعه را هفته وحدت می نامند. طبق سنت رایج در منطقه که منادیان وحدت یعنی آیت الله آیت الهی امام جمعه فقید لار، آیت الله سید مجتبی موسوی لاری نماینده فقید ولی فقیه در لارستان، حاج شیخ محمد فقیهی مفتی اهل سنت لارستان و امام جمعه فقید اوز، حاج عبدالرزاق ابونجمی مفتی و امام جمعه فقید خنج آن را از گذشته پایه ریزی کرده اند. همه ساله در ابتدای هفته وحدت مراسم مولود خوانی، سخنرانی و جشن و سرور در شهر اوز و در پایان هفته وحدت مراسم ویژه میلاد و سخنرانی و جشن و سرور در شهر لار برگزار شده و می شود.

امسال نیز طبق تصویب ستاد برگزاری و به همت مجتمع علوم دینی امام شافعی اوز و همکاری حوزه مقاومت بسیج، انجمن نواندیشان، یاوران شورا، بخشداری، شهردار، شورای شهر، هیات امنای مسجد مصلی، انجمن خیریه، اتاق اصناف، اصحاب رسانه و مردم آئین بزرگداشت هفته وحدت و میلاد رسول الله(ص) باشکوه خاص در مسجد مصلی برگزار شد.

در این آئین محمدحسین آتش فراز بخشدار ضمن تبریک میلاد پیامبر گرامی اسلام(ص) از منادیان وحدت منطقه آیات آیت الهی، موسوی لاری و شیوخ بزرگوار مولانا محمد فقیهی، مولانا عبدالرزاق ابونجمی و مولانا سیداحمد هاشمی گلاری به نیکی یاد کرد. و از مقامات و مسئولان و مردم که در این مراسم حضور داشتند به نمایندگی اهالی اهل سنت لارستان سپاسگزاری کرد. حاج سید محمدیوسف وخشوری مدرس مجتمع علوم دینی و رئیس مرکز (معهد) مدارس عالی اهل سنت جنوب ایران طی سخنانی گفت: تفرقه انسان را از اسلامیت و هویت دور می کند. اسلام واقعی یعنی چنگ زدن به ریسمان الهی و نزدیک شدن قلوب مسلیمن به هم است. حجت الاسلام دکتر سید مختار موسوی امام جمعه لار نیز اظهار داشت پیوسته دو جبهه و گروه در مقابل هم بوده اند:۱-حق ۲-باطل خداوند به صاحبان حق عنایت دارد. گرچه باطل رفتنی است ولی به سادگی از میدان بیرون نمی رود و پیوسته می کوشد تا اثر گذار باشد. وی از حضور و وجود ۱/۵ میلیارد مسلمان در دنیا خبر داد و گفت بهترین منابع و معادن در دست مسلمین است. ما می توانیم با اتحاد و همدلی بهترین رفاه و همزیستی را برای مسلمین داشته باشیم. ولی تفرقه باعث مشکلات امروزی مسلمین شده است.

امام جمعه لار در پایان گفت: وحدت به معنای این نیست که شیعه به مذهب سنی بگرود و یا بالعکس بلکه وحدت یعنی پافشاری و بزرگنمایی روی نقاط مشترک است. سخنران بعدی نماینده مردم شهرستان های لارستان، خنج و گراش در مجلس شورای اسلامی بود که اظهار داشت: که این مراسم یادآور یک نعمت بزرگ یعنی وحدت است و باید پیوسته نام و یاد منادیان وحدت را در همه جا ابراز کنیم.

دکتر جمشید جعفرپور گفت: حضور فرقه گمراه داعش زیر پرچم رسول الله(ص) نتیجه تفرقه است. حضرت محمد (ص) که پیامبر مهربانی و رسول رحمت است زیر نامش توسط گروه داعش جنایت رخ می دهد. این گروه گرچه به ظاهر از بین رفته اند ولی ریشه آنان قطع نشده است و باید بسیار مواظب بود. دکتر جعفرپور افزود: اگر ما در کشورهای سوریه و عراق جلو داعش را نمی گرفتیم می باید در مرزهای کشورمان شاهد جنایت آنان بودیم.

وی تاکید کرد هیچ احدی حق ندارد وحدت منطقه را بهم بزند. و من به عنوان نماینده قانونی مجلس و مردم اجازه نمی دهم هیچ کسی در منطقه خودمان وحدت کهنسال شیعه و سنی را مخدوش سازد. آخرین سخنران جلیل حسنی حقیقی معاون استاندار و فرماندار ویژه لارستان بود که ضمن تبریک به حضار گفت: ما سالها این سنت زیبا را اجرا کردیم که وحدت آفرین هم هست اما نباید از پویایی آن نیز غافل باشیم دانش آموزان و دانشجویان باید به نتایج وحدت آگاهی یابند. چون وحدت بستر اقتصادی، فرهنگی، سیاسی، اجتماعی را برای پیشرفت فراهم می سازد. وی از حضور اهالی شهرستان های گراش و خنج در این مراسم سپاسگزاری کرد.

ضمنا در این آئین روحانیون، مولود سنتی اجرا و گروه آناشید آئین با مدیریت مسعود فضلی به اجرای برنامه پرداختند. محمدشریف حسنی و مالک روزافزائی از طلاب مدرسه عالی احمدیه اوز، مجری و قاری قرآن بودند.

به تعدادی بازاریاب با فن بیان بالا نیازمندیم

همراه با آموزش اولیه رایگان و کارمزد قابل توجه

بیمه سینا، نمایندگی خادم پور

آدرس: اوز، بلوار امام خمینی، نبش کوچه ۱۷

تلفن: ۵۲۵۱۷۲۴۰-۵۲۵۱۴۷۰۵

آگهی فقدان مدرک تحصیلی

مدرک فارغ التحصیلی اینجانب شهرام لطفی فرزند همت به شماره شناسنامه ۶۸۸ صادره از لارستان در مقطع کارشناسی رشته علوم اجتماعی (برنامه ریزی) صادره از واحد دانشگاهی جهرم مفقود گردیده است و فاقد اعتبار می باشد. از یابنده تقاضا می شود اصل مدرک را به دانشگاه آزاد اسلامی واحد جهرم به نشانی جهرم دانشگاه آزاد اسلامی ارسال نماید.

شرکت بازرگانی رویال

ROYAL GENERAL TRADING . CO

- ارسال اجناس به صورت کانتینر و حتی به صورت CBM
- خدمات ارزی دلار، درهم، یوان
- خرید و ارسال اجناس به تمام نقاط دنیا و ترخیص کالا در ایران و امارات

SHIPPING , AIR CARGO , LCL WAREHOUSE

BOOKING , CUSTOMS , INSPECTION

GENERAL MANAGER : PARSA - YIWU CHINA

008613586962024

پارسا شمسی زاده

0086 - 579 - 89915680

0086 - 579 - 89915683

浙江省义乌市工人北路1061号401室

ROYAL.TRADING88@YAHOO.COM

با پسین اوز همراه و همدل باشید

پسین آمده است تا بماند

پروانه پدرام

جنبش اول که قلم برگرفت
حرف نخستین زسخن درگرفت

پسین اوز از نسل ۱۷ ساله عصری می باشد که قرار است آغازگر دومین دور ثبت اسناد مکتوب باشد. عصر اوز که آمد خوشحال بودم که تاریخ شهرم در محدوده کتاب های ارزشمندی چون «تاریخ دلگشای اوز» نمی ماند و نویسندگانی خواهند آمد که هر چند مورخ نیستند اما تاریخ و شرح حال شهر و دیار مردم خویش را آن طور که هست می نگارند و آن طور که هست حفظ و به آیندگان منتقل می کنند (یادگاری که درین گنبد دوار بماند).

دیگر دغدغه ای برای ابهام در اوضاع و وقایع روز نداریم چرا که دنیای مجازی هم به یاری رسانه های مکتوب آمده است و پوشش اخبار در هر دو عرصه ادامه و بازتاب دارد. یکی می آید و می رود و فقط با رسانه های مجازی قابل دسترس است و دیگری هر مکان و هر زمان بدون نیاز به کلید و صرفنظر از شارژ باطری و قطع و وصلی برق در دسترس و آماده مطالعه است. هر چند، هستند کسانی که هنوز لذت خواندن و ورق زدن کاغذ و استشمام بوی خاص چاپ را با هیچ ابزار و دستگاهی جا به جا نمی کنند.

پسین هم آمده است که بماند، سند مکتوبی که نیاز به پشتیبانی همه دارد چون این سند و هویت همه ماست و آنچه از ماست برماست... باید قدر داشته هایمان را بدانیم. فرهنگی بودن ما نه از داشتن تجملات آن چنانی که از هزینه کردن برای داشته هایمان است هزینه ای که نه با آن می شود چیز زیادی برای سیر کردن خود خرید و نه کالای درخور و ماندنی تهیه کرد. و البته، هر چیزی که با این قیمت تهیه کنید زمان و دوره ای دارد که یا به فنا می رود یا به فراموشی و غیره سپرده می شود، اما پسین اوز مانند همه نشریاتی که آمده اند و هستند و یا رفته اند تا سال های سال سینه به سینه و ورق به ورق بازگو و خوانده می شود و هیچ گاه به فراموشی سپرده نخواهد شد.

اول اندیشه پسین شمار
هم سخنست این سخن اینجا بدار

آدم های زیادی در لابه لای این اوراق آمده اند و رفته اند... نگاشته اند و سروده اند... به نقل از گذشتگان و پا به سن گذشته ها نوشته اند و تاریخ و میراث فرهنگی مان را جان و روح تازه داده اند. می خواهند همان طور که ما به گذشتگان مان می بالیم، آیندگان نیز به ما افتخار کنند و در هر کلام و انجمن و محفلی یادشان یاد عملکرد و افکار امروز ما باشد. چرا که نگذاشتیم وقفه ای در گذشته مان ایجاد شود و حال را برای روزهایی که امیدبخش و تحقق بخش خواسته هاست پر از واژه های ناگفته کردند.

پسین با تغییراتی در طرح و قلم آمده است تا نوید نوآوری و یکنواخت نبودن را بدهد، تا عصری جدید را با پسین ادامه دهد و آن باشد که خوانندگان باذوق می خواهند.

تا سخن است از سخن آوازه باد (نظامی گنجوی)
پسین های تان پر از تیتر تحقق خواسته ها

همیاری شما ماندگاری ما

محمد صدیق پیرزاد

نقش مطبوعات محلی در ارتقاء پیشرفت هر جامعه واضح و مشخص است. دست اندرکاران عصر اوز پس از هفده سال کار مستمر و خلاق گونه توانسته نقش یک نشریه را در جامعه پویای اوز به خوبی نمایان سازند.

ما دست اندرکاران که به قول یکی از مسئولان، عده ای انسانهای عاقل گردهم آمده اند، می توانیم در ترقی و تعالی فرهنگ این منطقه اثر گذار باشیم. حالا پسین اوز و روش عصر اوز را ادامه داده ولی فرم و محتوا تغییرات جدیدی بوجود آورده که نقش نشریات محلی را در روند ارتقاء فکری و فرهنگی مردم بهتر و بیشتر نمایان سازد.

مردم این دیار از دیرباز به مطبوعات علاقمند بوده و هستند. شما نام دکتر مصطفی مصباح زاده اوزی را شنیده اید. وی به اتفاق عبدالرحمن فرامرزی توانست در سال ۱۳۲۱ شمسی روزنامه کیهان را در ایران پایه گذاری کند. این نشان از علاقمندی و توانائی مردم این دیار به نشریه و قلم است. استاد ارجمندمان سردار نوروزی که خود از پیشکسوتان عرصه روزنامه نگاری است با قلم توانایش شرحی در شماره اول پسین اوز دارد که جق مطلب را آنچنان ادا کرده است که جایی برای تشریح دگرباره نیست.

به هرحال پسین اوز با شورای سرپرستی جدید می خواهد، در راستای همان شعارهای قبلی یعنی خودباوری و این که آئینه تمام نمای افکار عمومی باشد حرکت کرده و در توسعه آن کوشا باشد و این موضوع عملی نمی شود مگر با حمایت شما خوانندگان و مسئولان عزیز.

بنابراین همانطور که می دانید نشریات منبع درآمدی نداشته و فقط حمایت شما عزیزان می تواند ما را در این راه پرفراز و نشیب یاری نماید و با کمک و حمایت شما خیرین و نیکوکاران مانند گذشته این راه را هموارتر سازید.

هر دم از این باغ بری می رسد

بهرام رفیعی

پسین بود و دلم تنگ معمولا آدم ها در پسین ها و غروب ها دل تنگ می شوند چون پسین بوی پایان می دهد. بر خلاف صبح که از سرزندگی و نشاط خبر می دهد، اما پسین خبر از دل گیری و غم می دهد. اما فلسفه غم در ادبیات غصه نیست، دور نیست، نداشتن مال و فرزند و خانه و دکوراسیون خانه و ماشین نیست. غم است غمی که مساوی عشق است.

غمت در نهانخانه دل نشیند
به نازی که لیلی به محمل نشیند

اگر اینجا غم را برداری و به جایش عشق بگذارید، عشقت در نهان خانه دل نشیند. من هم با این غم مساوی عشق به سراغ پسین در دفتر روزنامه فروشی رفتم اما تمام شده بود. با آقای خضری تماس گرفتم پسین تمام شده است، مگر تیراژ چندتا بوده است؟ گفتند حدود هزارتا گفتم درود بر شما که هزار نسخه تمام شده و باید نمره قبولی عالی داد.

مقایسه ای کردم با ژاپن ۱۲۷ میلیونی جمعیت که امیدوارم قیاس مع الفارق نباشد که تیراژ یکی از روزنامه های آن ۲۰ میلیون نسخه است و ایران ۷۵ میلیونی خودمان که تیراژ ۲۰۰ روزنامه روی هم یک میلیون نسخه می باشد. میانگین گرفتم دیدم در اولی ۱۵ درصد و در دومی یک درصد گفتم خدایا میان ماه من تا ماه گردون تفاوت از زمین تا آسمان هست.

با این ذهنیت به سراغ تیراژ نشریه محلی شهر و دیار پاکمان اوز، پسین و پیام اوز رفتم که اگر تیراژ دو نشریه دوهزار بگیریم براساس جمعیت منطقه که ۴۵ هزار نفر می باشد میانگین ۴ درصد خواهیم داشت، که اینجانب یک نمره قبولی دیگر خواهیم گرفت. چون از میانگین کشوری بالاتر هستیم.

البته بدون در نظر گرفتن فصل نامه با پیام دانش دانشگاه آزاد و نشریه فیشور که اگر اضاف نماییم حتما میانگین بالاتر ی خواهیم داشت. اما این یک روی سکه است. روی دیگر سکه هم باید نگاه کرد که بالاخره نشریه را از خود آقای خضری گرفتم و وراندازی کردم.

با صفحه ۲ پسین اوز همراه و همدل شدم. چرا پسین که نامی است برازنده، به تاثیرگذاری نشریات محلی اندیشیدم و خوشحال شدم که هر دم از این باغ بری می رسد، که البته این شعر در خیلی از جاها به طعنه و نیش و کنایه استفاده می کنند. بهتر بود که می گفتند خوشحالیم که در این باغ بسی گل بشکفت و در بقیه صفحات نشریه گزارش و خبر بود و کمتر تحلیل که اگر این نبودن تحلیل از معایب و نقایص همه نشریات محلی بدانیم سخنی گزاف و بیهوده نگفته ایم.

امیدواریم روزی برسد که هر روی دادی در منطقه به دور از تعصب و جانبداری بتوانیم تحلیل نماییم. هیچ کس و هیچ نهادی مصون از نقد ندانیم. می توانیم از نشریات ملی و میهنی الگو بگیریم و صفحه ای را تحت عنوان آیینه هفته یا ماه به اختصاص دهیم و به تجزیه و تحلیل آن ماه و یا هفته بپردازیم که البته کاری است بسی سترگ و مشکل که،

مشکلی نیست که آسان نشود
مرد باید پریشان و هراسان نشود

پسین اوز چشم بیدار مردم است

علی تیرزن

وجود و نقش مهم و تاثیر گذار نشریات در همه جوامع در ابعاد مختلف سیاسی، اجتماعی و فرهنگی در ادوار گذشته به تکرار دیده شده است که این خود نشان از تاثیر مثبت مطبوعات در جامعه به عنوان رکن چهارم دموکراسی در آگاهی بخشی به مردم است.

پس به درستی مطبوعات می توانند نقش انکار ناپذیری در تحولات جامعه داشته باشند و چنانچه در بستر واقعیت ها گام بردارند می توانند مسیر توسعه، رشد و اعتلای فرهنگ جامعه را هموار سازند و با انتشار مستمر خود و با نگاهی واقع بینانه، مردم و جامعه را به سوی تعالی سوق دهند و در روند موفقیت های جامعه تاثیر گذار باشند که این تاثیرگذاری تنها منحصر به روزنامه ها و مطبوعات ملی و کشوری نیست.

بلکه نشریات محلی که شاخه ای از نشریات کشوری به حساب می آیند هم می توانند فرهنگ جوامع حوزه انتشار خود را تحت تاثیر قرار دهند چرا که این نشریات می توانند با نگاهی محلی و بومی به مسائل پیرامونی و منطقه ای خود در بسیاری از تحولات جامعه تاثیر گذار باشند و نقش مثبتی را در حوزه جغرافیایی خود ایفا نمایند. آنچنان که روزنامه های: خبر جنوب، عصر مردم، افسانه، سبحان و نیم نگاه در گستره جغرافیای استان و نشریات در حال انتشاری در لارستان چون: میلاد لارستان، عصر اوز، عصر لارستان، بشارت ویژه لارستان و پیام اوز و مجله با پیام دانش اوز تاثیرات مثبتی در جامعه داشته اند و هر یک با داشتن مخاطبان خود سهم ارزشمندی در اطلاع رسانی و تحولات جامعه خود دارند.

در فضای نشریات در حال انتشار لارستان، عصر اوز به عنوان یکی از باسابقه ترین نشریات محلی که نزدیک به ۱۷ سال انتشار مداوم را در کارنامه مطبوعاتی خود دارد همواره کوشیده است با رسالت مطبوعاتی خویش منشاء اثرات مثبتی در جامعه خود باشد و با رویکرد وحدت و امیدآفرینی در جامعه و انعکاس اخبار و رویدادهای محلی سهمی در اطلاع رسانی و گفتمان اجتماعی داشته است و ضمن آگاهی بخشی عمومی تلاش نموده است در حد توان به بیان مطالبات و نیازهای مردمی و شناساندن توانمندی های منطقه، معرفی استعدادها و ایده ها، بیان اندیشه های خلاق محلی و به وجود مشکلات و نارسایی ها و..... بپردازد.

و اینک که نشریه عصر اوز متوقف و جای خود را به پسین اوز داده است این نشریه خواهد کوشید در امتداد همان عصر اوز و با همان خط مشی اما با اندیشه ها و قلم های نوین استمرار داشته باشد و به رسالت خطیر خود علی رغم کاستی ها با همه توان پایبند بماند و تلاش نماید بازتاب دهنده رویدادهای محلی و منطقه ای باشد و در این روزگار جهانی شدن ارتباطات خواهد کوشید رویدادهای محلی و منطقه ای را مکتوب و آن را از منظر نوشتاری اطلاع رسانی نموده و نیازهای مخاطبان خود را در قالب احیاء سنت ها و آداب و رسوم، گزارش ها، نقدها و تحلیل های مناسب منطقه ای به رشته تحریر درآورده و آنها را در صفحه تاریخ این سرزمین ماندگار نماید. پس پسین اوز با این نیت آمده است تا با دوری از هر نوع ساختار سیاسی، در جامعه امروز اوز و منطقه همچون عصر اوز تاثیرگذار باشد و در مسیر استمرار انتشار خود تا تحقق مطالبات به حق منطقه زبان گویا و با رصد تحولات اجتماعی جامعه چشم بیدار مردم باشد و با ایجاد روح همبستگی، امید و نشاط زمینه وحدت بیش از پیش و انسجام و یکپارچگی مردم منطقه را فراهم آورد.

امید است همگان از مردم گرفته تا مسئولان به نقش مهم و تاثیر گذار نشریات محلی واقف باشند و آنها را در عرصه کنونی که نیازمند حمایت و کمک های همه جانبه هستند تنها نگذارند و به آنها اهمیت و بها داده و از سبد حمایتی خود برخوردار نمایند چرا که نشریات محلی بازوی پرتوان بالندگی، نشاط و توسعه فرهنگ بوده و عنصر دانایی و توانایی اجتماعی در جامعه به حساب می آیند.

اولین شماره پسین اوز رونمائی شد

طی آئین ویژه ای و با حضور گروهی از مردم و مسئولان و دکتر افسانه شعبان نژاد شاعر و نویسنده کودک و نوجوان از نشریه پسین اوز رونمائی شد.

در این آئین که در بامداد روز سه شنبه ۱۶ آبان ماه ۹۶ در تالار مجتمع آفرینش برگزار شد مدیر مسئول پسین اوز ضمن معرفی سابقه عصر اوز و تغییر فرم و محتوا و مدیر مسئولی آن اظهار داشت: منبعد پسین اوز با شکل و تغییراتی برای مردم وفادار منطقه منتشر می شود. پس از آن اولین شماره پسین اوز توسط دکتر افسانه شعبان نژاد، بخشدار، رئیس آموزش و پرورش، فرمانده حوزه مقاومت بسیج، اعضای شورای اسلامی شهر اوز، مدیر مدرسه علوم دینی، مدرس علوم دینی، رئیس فرهنگ و ارشاد اسلامی، نمایندگان دانشگاه آزاد، معاونین آموزش و پرورش، رئیس ورزش و جوانان، عضو شورای استان و گروهی از معتمدان و اولیاء دانش آموزان و کارکنان پسین اوز رونمائی شد.

در این آئین ابتدا احمد خضری به معرفی افسانه شعبان نژاد پرداخت و گفت: وی بیش از ۴۰۰ جلد کتاب در زمینه های داستان، شعر و نمایش به چاپ رسانده است. این نویسنده با نوشتن دعوت نامه ای از سوی دانش آموزان مجتمع آفرینش و دبستان زارع به اوز آمده است که از دیروز در این مجتمع، دانشگاه آزاد، موزه مردم شناسی و سرای زرنگار باعث شادی و یادآوری فرهنگ کتاب و کتابخوانی شده است و از امروز نیز مهمان بچه های آموزشگاه زارع است.

پس از آن دکتر شعبان نژاد ضمن سپاس از مسئولان که در بامداد در این مکان گردهم آمده اند گفت: من از روز اول که وارد فرودگاه لار شدم، حس کردم که به شهری می روم که دارای مردمی نیک اندیش و فرهنگ دوست هستند. و زمانی که وارد مجتمع شدم و استقبال اولیاء دانش آموزان، مردم و مسئولان را دیدم فهمیدم که اینجا مردم اهل فرهنگ هستند و مردم اوز فرهنگی می باشند. وی اظهار خوشحالی کرد که در جمع مردم فرهنگ پرور اوز است.

شیخ صالح انصاری مدیر مدرسه علوم دینی نیز با اشاره به مقوله فرهنگ گفت: توجه به علم و دانش یک موضوع ذاتی است، که دین آن را صیقل داده و هدایت می کند. در حال حاضر آمریکا و روسیه در علم و فن آوری پیشرفته هستند. ولی چون دین آن را هدایت نکرده است دچار مشکلات هستند ولی ما اگر به علم و دانش دست یافتیم در اثر هدایت دین اسلام، کاربرد صحیح هم به آن می دهیم. وی از حضور دکتر شعبان نژاد سپاسگزاری کرد و گفت: کار زیبای بچه های آفرینش ابتکاری در خور توجه است و باید ادامه یابد. پس از آن مدعوین با صبحانه پذیرایی شدند.

تصحیح و پوزش

در مقاله«از اوز نوین تا پسین اوز» مندرج در شماره قبل چند مورد به شرح زیر اصلاح می شود.

۱ -نشریه پیام خاتم ارگان داخلی بیمارستان امیدوار اوز ماهنامه نبوده بلکه به صورت فصلنامه با سردبیری ابراهیم احمدی از سال ۷۹ تا پایان سال ۱۳۸۲ منتشر شده است.

۲ -تاریخ انتشار جزوه ورزشی که سال ۱۳۷۲ قید شده بود به سال ۱۳۶۴ اصلاح می گردد.

۳ -در بند ۵ این مقاله اسامی خانم ها فرشته سلمانپور و فائزه اورنگ به جمع اسامی شورای سرپرستی اضافه می شود.

۴ -در پاراگراف آخر همین بند لازم به توضیح است که آقای ابراهیم احمدی معاون سردبیر عصر اوز با تصویب شورای سرپرستی و معرفی سردبیر به مدیر مسئول از خرداد ۹۴ تا اردیبهشت ۹۵ با حکم مدیر مسئول به عنوان سردبیر و با تصویب شورای سرپرستی به عنوان مسئول شورای سرپرستی مشغول فعالیت بوده است.

۵ - نشریه پیام اوز دارای مجوز هفتگی است که فعلاً به صورت ماهانه چاپ می شود.

ایران سپاس، اوز سپاس

در پی وقوع زلزله در غرب کشور، از همان ساعات اولیه ستاد کمک به زلزله زدگان در بخشداری اوز تشکیل شد.

در این جلسه مقرر شد که سه پایگاه جمع آوری کمک به زلزله زدگان در سه نقطه شهر مستقر گردد. این ستاد با فعالیت توانست کمک های نقدی و غرنقدی را جمع آوری و به غرب ارسال نماید. و اولین کمک توسط ادارات اوقاف و هلال احمر به کرمانشاه ارسال شد و کمک های بعدی مردم نیز توسط انجمن خیریه، سپاه، اتاق اصناف و روستاهای بخش ارسال شد.

افتخار رفت حق‌شناس آمد

به گزارش پسین اوز و به نقل از روابط عمومی اداره کل راه و شهرسازی لارستان نفستین زنی که در اداره کل راه و شهرسازی سمت مدیریتی را به دست آورد در بخش مدیریت مسکن و ساختمان است.

بر پایه این گزارش محیا حق شناس طی حکمی از سوی مهندس محمدرضا باقری فرد مدیرکل راه و شهرسازی به سمت سرپرست مدیریت مسکن و ساختمان منصوب و شروع به کار کرد. مدیرکل راه و شهرسازی از تلاش چندین ساله علی اصغر افتخار مدیر مسکن و ساختمان اداره کل قدردانی کرد.

قدردانی از پیشکسوتان اصناف اوز

به گزارش پسین اوز، و به نقل از رئیس اتاق اصناف اوز به مناسبت گرامیداشت هفته بسیج، ادارات صنعت و معدن اتاق اصناف شهرهای لار و اوز و بسیجیان اصناف لارستان با پیشکسوتان اصناف شهر اوز دیدار و گفتگو کردند.

عبداله معصوم نژاد افزود: با حاج محمدطیب نامی به پاس یادمان پدر مرحومشان حاج محمدیوسف نامی و احمد صمدانی به پاس یادمان پدرمرحومشان حاج علی صمدانی هر دو از پیشکسوتان اصناف در لارستان و عبدالغفور نامدار به پاس یادمان دختر مرحومشان خیرالنساء نامدار که اولین پروانه کسب را از اتاق اصناف دریافت کرد و حاج خالد خضری از پیشکسوتان فعلی شهر اوز دیدار و گفتگو شد.

نیکوکار اوزی
جایزه بانکی را تقدیم زلزله زدگان کرد

محمدعلی کمالی یکی از نیکوکاران شهر اوز جایزه یکصد میلیون تومانی خویش را به زلزله زدگان غرب کشور اهداء کرد.

وی که مبلغ یک صد میلیون تومان در بانک سپه شعبه اوز برنده شده بود تمام مبلغ را برای ساخت خانه ایتام در منطقه زلزله زده غرب کشور اهدا نمود. این اقدام خداپسندانه وی مورد تحسین همگان قرار گرفت و در اخبار سراسری سیمای جمهوری اسلامی ایران نیز منعکس شد.

اولین جلسه شورای استان
با شرکت راستگو نماینده لارستان

جلسه انتخابات هیات رئیسه شورای استان فارس باحضور دکتر لقمانی مدیرکل دفتر امور شهری و شوراهای استانداری فارس، دکترکهندل مسئول امور شوراهای استان، مهندس تقیه مشاور عالی شورای استان و دیگرمسئولان استانی در محل استانداری تشکیل شد.

قبل از تشکیل جلسه رسمی جلسه ای در محل شورای استان

فارس برگزار شد، که طی آن اعضای شورای استان دقایقی را به معرفی خود پرداختند و نظرات و پیشنهادات خویش را بیان کردند در این جلسه جعفر راستگو ضمن معرفی خود به نکاتی اشاره کرد از جمله اینکه شوراهای استان و عالی استانها از مراجعی هستند که می توانند در مواردی خلاهای شورا ها را پوشش دهند و در قانونگذاری و اجرای قوانین شوراها تاثیر گذار باشند از جمله این موارد مدیریت واحد شهری که مغفول مانده پیگیری شود و در ارتباط با فعالیتهای شوراهای فرادست اطلاع رسانی بهتری انجام گیرد.

بعد از رای گیری از بین ۲۹ شهرستان، اعضا هیات رئیسه به شرح زیر انتخاب شدند:

۱ -علی خرمی رئیس شورای استان از شهرستان مرودشت
۲ -عباس قاسمی نائب رئیس شورای استان از شهرستان بوانات
۳ -سید مجتبی بنی هاشمی منشی اول از شهرستان نی ریز
۴ -جابرروئین تن منشی دوم از شهرستان اقلید
۵ -اکبررحیمی سخنگو از شهرستان خرمبید

افراد انتخاب شده جهت شورای عالی استانها:
عبدالرزاق موسوی شورای عالی استان از شهرستان شیراز
محمدامین مهرورز شورای عالی استان از شهرستان کازرون
علی قاسمی شورای عالی استان از شهرستان ارسنجان

لازم به ذکر است است که تاریخ اولین جلسه زودتر از موعد مقرر برگزار شده بود و بعضی از نمایندگان آمادگی لازم را جهت شرکت در انتخابات نداشتند و جعفر راستگو از لارستان نامزد نائب رئیسی هیات رئیسه بود.

بررسی مسائل و مشکلات شهرها و روستاهای لارستان

با حضور معاون عمرانی استانداری فارس، فرماندار ویژه لارستان، شهرداران و شوراهای اسلامی، مسائل و مشکلات منطقه لارستان مورد بررسی قرار گرفت.

به گزارش روابط عمومی معاونت استانداری و فرمانداری ویژه لارستان، در نشستی با حضور مهندس عنایت الله رحیمی معاون عمرانی استانداری فارس، جلیل حسنی فرماندار ویژه لارستان، مهندس محمود میرزایی مدیر حمل و نقل و دبیر شورای ترافیک استان فارس، مهندس باقری فرد مدیر کل راه و شهرسازی لارستان، آرش اسدپور

کارشناس معین عمرانی شهرستان، علی اصغر علی پور معاون برنامه ریزی و امور عمرانی فرمانداری ویژه لارستان، شهرداران و شوراهای اسلامی، مسائل و مشکلات منطقه لارستان بزرگ در محل فرمانداری مورد بررسی قرار گرفت.

در این نشست حسنی فرماندار ویژه لارستان در سخنانی با بیان اینکه لارستان وسیع‌ترین شهرستان استان فارس است که دارای ۶ بخش و ۸ شهر می باشد و با توجه به گستردگی شهرستان، از معاون عمرانی استانداری فارس خواست که به این منطقه توجه ویژه داشته باشند.

در ادامه شهرداران و شوراهای اسلامی شهرها و بخش های لارستان نیز مسائل و مشکلات شهرها و روستاها را در حوزه عمرانی مطرح کردند و خواستار رفع این مشکلات شدند.

ارتقاء جاده های روستایی، اتمام باند دوم لارستان-جهرم، لارستان-بندرعباس ، راه اصلی لارستان- بستک و لارستان -لامرد، گازرسانی به بخش ها و روستاهای تابعه، عدم آنتن دهی تلفن همراه در بعضی از مناطق ، هدایت آب های سطحی ناشی از سیل در شهرها و تامین اعتبار برای شهرداری ها و دهیاری ها از اهم موارد مطرح شده در این نشست بود.

مهندس رحیمی معاون عمرانی استانداری فارس نیز قول مساعد داد تا تمامی موارد، مشکلات و درخواست های مطرح شده توسط فرماندار، شهرداران و شوراهای اسلامی را پیگیری نماید.

گردهمایی هماهنگی مجمع تامین سلامت لارستان

باحضور دکتر اشرافی رئیس اداره تامین سلامت وزارت بهداشت و درمان، مسئولین بهداشت و درمان لارستان و خیرین مناطق لار، اوز، خنج، بیرم، خور و عمادده درسالن اجتماعات بیمارستان حضرت امام رضا(ع) لار برگزار گردید.

ابتدا رئیس دانشکده علوم پزشکی لارستان آماری از ایجاد فضاهای بهداشتی و درمانی شامل ۱۵ پایگاه اورژانس، ۳۲ مرکز بهداشتی و ۵ بیمارستان که با مشارکت خیرین ساخته شده و تا به حال نیز در تجهیز و بازسازی این مراکز همت ویژه داشته اند گفت: ما از خیرین سپاسگزار هستیم. دکتر اشرافی از ساماندهی کمک خیرین در قالب مجمع خیرین سلامت از ابتدای وزارت دکتر هاشمی سخن راند و گفت: الان هئیت امنا بیمارستانها و مراکز بهداشتی می توانند با کوشش خود به تاسیس انجمن های تخصصی مدیریت ساخت و تجهیز و اداره، بخشی از این مراکز را به عهده گیرند.

در ادامه دکتر اشرافی آمار خرابی مراکز بهداشتی مناطق زلزله زده را به این شرح اعلام کرد که: تخریب صد درصدی ۱۹۰ مرکز درمانی داشته ایم. برای بازسازی دو بیمارستان در این مناطق از مردم لارستان استمداد می طلبیم. در پایان محتاجی تقبل ساخت سه واحد درمانی توسط مجمع خیرین لارستان به نام این منطقه خبر داد و اعلام شد هر کجا و هرکس که بخواهد تقبل ساخت این مراکز به نام خود و شهر ستان خود باشد نام گذاری صورت می پذیرد.

عطر افشانی قبور شهدا در اوز

به گزارش پسین اوز وبه نقل از خوزه مقاومت بسیج اوز مراسم گلباران و عطرافشانی قبور مطهر شهدا دوم آذر روز پنج شنبه همزمان با سراسر کشور در ساعت ۱۶ عصر درگلزار شهدای اوز و قبور مطهرشهدای گمنام برگزار شد.

در این مراسم علاوه بر بسیجیان، بخشدار و روحانیت معظم نیز حضور داشتند فرمانده بسیج سپاه اوز در بیان کوتاهی ضمن تبریک هفته بسیج و تشکر از حضور عزیزان بسیجی و دیگر مسولین و دانشجویان، اظهار داشت: شهدا با نثارجان خود باعث آرامش و امنیت جامعه شدند و امروز رزمندگان مقاومت با مجاهدت امت اسلامی با ایستادگی و مقاومت با فرماندهی سرداربزرگ اسلام حاج قاسم سلیمانی باعث نابودی داعش شدند. سروان سید حسین رضوی افزود: یاد آوری و یادمان شهدا کمتر از شهادت نیست.

درپایان هم قبور مطهر شهدای عزیز اوز و شهدای گمنام عطر افشانی و گلباران شدند.

قدردانی از زحمات رئیس دانشگاه آزاد اوز در دبی

به گزارش پسین اوز و به نقل از ساسان پیرزاد به دعوت عبدالعزیز ملکی از اعضای فعال هیات امنای دانشگاه آزاد دفتر دبی، ضیافت شامی به افتخار رئیس دانشگاه آزاد اوز در دبی برگزار شد.

بر پایه این گزارش در این جلسه جمعی از خیرین و اعضای هیات امنای دانشگاه آزاد دفتر دبی شرکت داشتند و از زحمات و فعالیت های عبدالعزیز خضری قدردانی شد.

همچنین در این ضیافت موارد متعددی از فعالیت های اوزی های نیکوکار در زمینه های مختلف، یادآوری گردید و نیکوکاران محترم یعنی آقایان شیخ عبدالقادر فقیهی و منصور فقیهی نژاد که در امور عمران و خیریه فعال هستند در غیاب خودشان قدردانی به عمل آمد.

دیدار رئیس شورا با معاون سازمان برنامه و بودجه

به گزارش پسین اوز، و به نقل از رئیس شورای اسلامی شهر اوز، مسائل، مشکلات و نیازمندیهای شهر در دیدار با معاون برنامه و بودجه سازمان مدیریت و برنامه ریزی استان فارس در شیراز مطرح و مورد بررسی قرار گرفت.

در این دیدار فریبا صالحی درباره اولویت های ساخت سالن ورزشی والیبال بانوان، ساخت مخزن آب، بازسازی آزمایشگاه مرکزی و پژوهشسرا به تفصیل صحبت کرده و درخواست اعتبار نمود.

مهندس سلحشوری در این دیدار ضمن سپاس از پیگیری های رئیس شورای اوز گفت: من خوشحالم که یک بانوی علاقمند و تحصیلکرده در راس شورای شهر فرهنگی اوز قرار داشته و مجدانه پیگیر مسائل شهر اوز است. وی دستور رسیدگی و بررسی موارد مطرح شده را به روسای گروه فرهنگی و زیر بنائی صادر کرد، در ادامه صالحی برای تثبیت تقاضا و پیگیری به ترتیب با خانم دادور در مورد تامین اعتبار امور ورزشی و آقای احمدی در مورد اعتبارات مخزن آب اوز ملاقات و خواستار اجرای

دستورات معاون سازمان مدیریت و برنامه ریزی شد، که در هرمورد تقاضا ثبت و برای رسیدگی بیشتر در دستور کار قرار گرفت.

نمایشگاه مواد غذایی برای کمک به زلزله زدگان

مجتمع علوم دینی شافعی و با همکاری شورای اسلامی شهر و آموزش و پرورش اقدام به راه اندازی نمایشگاه فروش مواد غذایی در سالن مدرسه بدری نمود که تمامی منافع حاصله از این نمایشگاه برای هموطنان زلزله زده در کرمانشاه هزینه می‌شود.

این نمایشگاه با حضور مردم و مسئولین افتتاح شد. مردم این چند روز که نمایشگاه دایر بود همه اقلام مصرفی مواد غذایی خود را که در نمایشگاه وجود داشت را از نمایشگاه خریداری کردند تا با این کار بتوانند کمک بهتر و بیشتر به هموطنان زلزله زده کرمانشاه انجام دهند.

شیخ صالح انصاری مدیر مجتمع دینی فرهنگی امام شافعی در مراسم افتتاح نمایشگاه مواد غذایی گفت: محمد علی کمالی که برنده جایزه ۱۰۰ میلیون تومانی از بانک سپه شده پس از مشورت با بزرگان تمام این مبلغ را برای ساخت منازل ایتام در منطقه زلزله زدگان اختصاص داد است.

شیخ عبداله منصوری، محمدرضا رضائی رئیس آموزش و پرورش و محمدحسین آتش فراز بخشدار نیز در رابطه با کمک به زلزله زدگان و تقدیر از ملت بزرگ ایران و بخش اوز صحبت کردند.

این نمایشگاه از مورخه ۳۰ آبان ماه ۹۶ صبح و عصر و به مدت سه روز دایر بود.

فعالیت زنان کاریان در کمک به زلزله زدگان

نسوان این شهر باستانی که نیمی از جمعیت محل را به خود اختصاص داده اند. هم گام با ملت شریف و نجیب ودل سوز ایران در سراسر میهن و هم پای مردان کاریان کهن با شور و شوق و خودجوش کوشیدند که در امر جمع آوری کمک برای هموطنان عزیز زلزله ده غرب کشور سهم و نقشی اثرگذار و تحسین بر انگیز داشته باشند.

این زنان شرافتمند و خوش ذوق و سلیقه ابتدا با تشویق خانواده ها مبالغی را جمع آوری و سپس با خرید مواد خام گوناگون غذایی ضمن فراهم کردن امکانات و تسهیلات پخت و پز به کمک هم در دارالتحفیظ کاریان کهن گردهم آمدن و در یک روز معین سعی نمودن که استعداد و خلاقیت و هنرنمائی خویش را در امر طبخ انواع غذاها به نمایش درآورده و با فروش آن درجا حدود۴ میلیون تومان کمک نقدی برای خانواده های مصیبت زده و داغدیده استان کرمانشاه جمع آوری و به حساب صندوق سبز خیریه کاریان گروپ واریز کنند که هم زمان همراه با کمک های نقدی جمع آوری شده توسط مردان این روستاکه بالغ برده ها میلیون تومان می شود با نظارت مجریان و مسئولین موسسات خیریه مهر شیراز و احسان کرمانشاه برای زلزله زدگان هزینه شود. درود خدا و رسول خدا بر این شیرزنان آزاد اندیش و نوع دوست کاریان کهن

کمک مردم محلچه به زلزله زدگان

به گزارش پسین اوز در ادامه کمک های مردمی به زلزله زدگان استان کرمانشاه، از سوی اهالی روستای محلچه، دهستان فیشور بخش اوز شهرستان لارستان مبلغ ۵۰۰ میلیون ریال وجه نقد و یک کامیون اجناس شامل برنج، پتو و بخاری به منطقه غرب کشور ارسال شد.

کمک انجمن خیریه اوز به زلزله زدگان

به گزارش پسین اوز، انجمن خیریه اوز سومین محموله را به همراهی محمود محبی عضو شورای شهر و رئیس شورای حل اختلاف، عبدالرحمن جنیدی و منصور نورانی کارمند اتاق اصناف به منطقه زلزله زده غرب کشور ارسال نمود. این کمک ها شامل ۳۷ قلم کالا بود که در کرمانشاه به انجمن خیریه احسان تحویل شد.

گفتنی است که سیل کمک های مردمی از بخش اوز شامل شهر و روستا انجام شده و ادامه دارد و و اولین محموله را اداره اوقاف و امور خیریه بلافاصله پس از وقوع زلزله در قالب چهار کامیون آب معدنی ارسال کرد و دومین محموله توسط جمعیت هلال احمر اوز در دو نوبت ارسال شد.

کمک ۲۱ میلیونی اصناف اوز به زلزله زدگان

به گزارش پسین اوز، و به نقل از رئیس اتاق اصناف اوز، در ادامه کمک های مردمی به زلزله زدگان استان کرمانشاه، اصناف اوز نیز طبق تعهد در جلسه ستاد جمع آوری کمک های مردمی برای زلزله زدگان در بخشداری جمعا مبلغ ۲۱ میلیون و ۱۶۰ هزار تومان کمک های نقدی و غیرنقدی را به بخشداری اوز تحویل تا به مناطق زلزله زده سرپل ذهاب کرمانشاه ارسال شود.

عبداله معصوم نژاد گفت: بیشتر اصناف تمایل داشتند کمک ها به صورت غیرنقدی و شامل شیرخشک، پتو، بخاری، پوشک بچه و اقلام غذایی و غیرغذایی باشد. وی از همکاری تمام اصناف اوز در این اقدام انسانی سپاسگزاری کرد.

مجمع خیرین سلامت ۳ خانه بهداشت در مناطق زلزله زده می سازند

تصویب تقبل ساخت ۳ خانه بهداشت توسط مجمع خیرین سلامت لارستان برای مناطق زلزله زده غرب کشور

طی اقدامی خیرخواهانه مجمع خیرین سلامت لارستان هزینه ساخت سه باب خانه بهداشت آسیب دیده در منطقه زلزله زده غرب را متقبل شد.

به گزارش روابط عمومی دانشکده علوم پزشکی و خدمات بهداشتی درمانی لارستان، مریم فزونی مدیر مشارکتهای اجتماعی دانشکده در این باره گفت: پس از دریافت آمار وزارت بهداشت در زمینه تخریب و آسیب مراکز بهداشتی درمانی در غرب کشور، جلسه فوق العاده مجمع خیرین سلامت شهرستان تشکیل گردید.

وی افزود: پس از بررسی عمق فاجعه بر اساس این آمار، مقرر شد این مجمع خیریه هزینه ساخت سه خانه بهداشت را با همت خیرین لارستانی در مناطق زلزله زده تقبل نماید.

گفتنی است این اقدام پس از ارسال اقلام دارویی، خوراکی، گرمایشی و بهداشتی که روز گذشته به همراه تیم اعزامی دانشکده به ریاست دکتر رئوفی، به کرمانشاه ارسال شده بود، به عنوان دومین گام در زمینه کاهش آلام هموطنان عزیز محسوب می گردد.

شورای شهر ساخت مخزن آب را پیگیری کرد

به گزارش پسین اوز و به نقل از رئیس شورای اسلامی شهر اوز به منظور پیگیری ساخت مخزن و بر طرف شدن مشکلات آب، جلسه ای در آبفای شیراز برگزار شد.

در این جلسه که فریبا صالحی رئیس، جعفر راستگو عضو و نماینده شورای لارستان در استان فارس و جها نگیر عطوفت رئیس آبفای اوز و کارشناسان و مهندسان آبفای فار س حضور داشتند، صالحی، راستگو و عطوفت وضعیت و مشکلات آب شهر را تشریح کردند. و بر ساخت منبع جدید وتعویض و نوسازی لوله های فرسوده تاکید شد.

حجت الاسلام صمدانی
از روحانیون لارستان به دیار باقی شتافت

حجت الاسلام حاج سید عبدالمحسن صمدانی از روحانیون لارستان، دار فانی را وداع گفت.

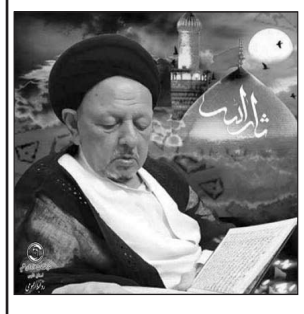

حجت الاسلام صمدانی اهل شهرستان مهر بود که سالها در شهر لار سکونت داشت و در راه حفظ وحدت و همدلی گام بر می داشت. طبق وصیت آن مرحوم، جسد حجت الاسلام حاج سید عبدالمحسن صمدانی مهری به زادگاه وی شهر مهر انتقال و در آنجا به خاک سپرده شد.

وی فردی متواضع، ساده‌زیست و اجتماعی بود که در راه ترویج دین مبین اسلام و وحدت همراه و همگام با روحانیون لارستان فعال بود. امسال در هفته وحدت جای وی در بین روحانیون در اوز سبز بود.

۲۳/۵ میلی متر باران در اوز

در اولین باران پائیزی در شهر اوز که در روزهای چهارشنبه و پنجشنبه ۱ و ۲ آذر ۹۶ روی داد جمعاً ۲۳/۵ میلی متر باران نازل شد.

اردشیر شفائی مسئول پایگاه باران سنجی دیجیتال مسکن مهر شهر اوز در این مورد گفت: به استناد دستگاه دیجیتال باران در روز اول ۲/۳میلی متر و در روز دوم ۲۱/۲ میلی متر و جمعا ۲۳/۵ میلی متر باران ثبت شده است.

شیبانی اهل جویم
شهردار کنارتخته و کمارج

به گزارش پسین اوز، خشایار شیبانی به سمت شهردار مرکز بخش کنارتخته و کمارج شهرستان کازرون منصوب و شروع به کار کرد.

خشایار شیبانی اهل جویم بوده و در کارنامه وی مشاغلی مانند: رئیس شورای شهر جویم، رئیس شورای شهرستان لارستان، مسئول راه‌اندازی و سرپرست دانشگاه آزاد جویم، مسئول راه اندازی دانشگاه فرهنگ و هنر فارس، مدرس دانشگاه، مدیر گروه معماری دانشگاه پیام نور شیراز، مدیر پایگاه میراث فرهنگی شهر تاریخی لار، مشاور مدیرکل میراث فرهنگی استان فارس دیده می‌شود.

دفتر انجمن خیریه آفتاب فیشور افتتاح شد

دفتر انجمن خیریه آفتاب فیشور دوشنبه ۲۹ آبان ماه ۹۶ با حضور بخشدار و مسئولین ادارات اوز، انجمن های خیریه بستک، خنج و اوز، شوراها و دهیاران روستاها و معتمدین و مردم فیشور در محله آفتاب فیشور افتتاح شد.

انجمن خیریه آفتاب فیشور متشکل از تعدادی افراد خیر اندیش و بدون هیچ گونه وابستگی سیاسی، عقیدتی و قومیتی و صرفا با هدف آبادی و عمران و بررسی نیازهای دهستان فیشور با شعار همدلی، اتحاد و سازندگی تاسیس شد. اعضای هیات رئیسه این انجمن عبارتند از: حاج احمد شایان، اسفندیار عبادی، نعمت اله عبادی، حاج یوسف محمدی، حسین محمدی آزاد، حاج عزیز محمدی آزاد، دکتر بهرام محمدی آزاد، عزیز حسین نیا، مهندس رحمت اله احمدی، غلام علی رحیمی و شاپور محمدی نژاد و خیرین عضو هیات امنای که فعلا در جلسه افتتاحیه حضور نداشتند عبارتند از: خالد رحیمی، فرید محمدی آزاد، شاکر حسین نیا، رحمت اله ارجمند، حسن رفیعی و تعدادی از خیرین تشکیل شده است انجمن خیریه آفتاب از فرمانداری، بخشداری و سایر انجمن ها و مسئولین در پیشبرد اهداف این انجمن انتظار کمک را دارند.

غلامعلی رحیمی از اعضای انجمن گفت: تامین اعتباری معادل ۸۰۰ میلیون تومان برای ترمیم لوله شبکه آب، آسفالت کوچه ها و بهسازی خیابان ها و... توسط این انجمن انجام گرفته است.

محمد حسین آتش فراز بخشدار اوز در این مراسم اعلام داشت: فیشور در حقیقت شهر است و هر شهر از جمله فیشور محصول تفکرات و فعالیت مردم است. وی خواستار تکمیل بانک اطلاعاتی، شناخت امکانات و کمبودها، جمعیت ساکن، شناخت فرصت ها و تهدیدها و شناسایی آسیب های اجتماعی و تاکید بر تعامل با یکدیگر بین مسئولین و مردم شد.

در این مراسم: حسین زمانی مجری بود و قرآن توسط محمد امین محمدی آزاد قرائت شد. آتش فراز بخشدار اوز، فریبا صالحی رئیس شورای اسلامی اوز، بنیامین حقیقت به نمایندگی از امام جمعه، علی محمد سلیمانی یکی از اعضای شورا، غلامعلی رحیمی و محمدی از اعضای انجمن آفتاب، رضوی فرمانده سپاه اوز، رضایی رئیس منابع طبیعی لارستان، صالحی رئیس انجمن خیریه بستک و ابراهیم احمدی از اعضای انجمن خیریه اوز هر کدام به طور مختصر به ایراد سخن پرداختند.

در پایان دفتر شورای شورایاری آفتاب پشور توسط مسئولین افتتاح شد.

توسط شورای اداری بخش اوز:
بازدید از ندامتگاه لارستان

به گزارش پسین اوز، گروهی از اعضای شورای اداری بخش اوز به ریاست بخشدار از ندامتگاه لارستان واقع در منطقه برکه شکسته شهر اوز بازدید کردند.

در این بازدید رئیس ندامتگاه اظهار داشت: برای اولین بار است که یکی از مسئولین اداری به اتفاق دوستان تقاضای ملاقات و بازدید کرده است و این نشان از تعهد و همکاری بخش اوز است.

جواد بهزادی افزود: ما در حفظ و نگهداری مددجو (زندانی) و تهیه وسایل و امکانات اولیه و بویژه امور فرهنگی وظیفه خدمتگزاری داریم که سی نفر از کارکنان این ندامتگاه به صورت شبانه روزی این مهم را به نحو احسن انجام می دهند. وی اضافه کرد که زندان (ندامتگاه) یک شهر کوچک است که در آن فروشگاه، بهداری، مدرسه، ورزش، امور فرهنگی و تفریحی، تلویزیون، کتابخانه و... وجود دارد. و رعایت حق شهروندی یک مددجو (زندانی) را رعایت می کنیم.

بهزدای با اشاره به این که زندانیان از ۷ حوزه قضائی لارستان، گراش، خنج، مهر، لامرد، بیرم و جویم بوده و ممکن است زندانی از سراسر کشور در اینجا حضور داشته باشند. بنابراین دارای سلایق و فرهنگ های مختلف هستند. که براساس جرم و جنایت و سن، آنان را طبقه بندی می کنیم.

رئیس زندان در بخشی از سخنانش گفت: زندان قدیم لار بسیار کوچک و فاقد امکانات رفاهی و فرهنگی بود که این زندان جدید و مدرن در حوزه اوز با هزینه ای افزون بر ۱۳ میلیارد ریال ساخته شد. ولی باز هم دارای مشکلات می باشد که مهم ترین آنها عدم وجود استراحتگاه یا مکانی برای خانواده های زندانیان است که برای ملاقات از نقاط مختلف به اینجا می آیند و حداقل سایه بان لازم است که می طلبد مسئولان با خیرین در این زمینه کمک کنند. دومین موضوع عدم وجود جاده مناسب از جاده اصلی به زندان است که می طلبد شهرداری های منطقه و اداره کل راه و شهرسازی لارستان در این زمینه اقدام نمایند.

در این دیدار بخشدار، روسای آموزش و پرورش، فرهنگ و ارشاد، ورزش و جوانان، اتاق اصناف و همراهان، راه و شهرسازی، هلال احمر، فرماندهان نیروهای نظامی و انتظامی، مسئولان پسین و پیام اوز، عکاسان و خبرنگاران، کتابداران، اعضای شورای شهر اوز و استان و کمیسیون بانوان بخشداری از شهر اوز حضور داشتند که از بندهای مختلف و امکانات زندان بازدید و هر کدام قول مساعد برای همکاری ارائه دادند.

طرح مسائل و مشکلات لارستان
با معاون عمرانی استاندار

جلسه ای در فرمانداری لارستان با حضور دکتر رحیمی معاونت عمرانی استانداری، حسنی فرماندار ویژه لارستان، معاون عمرانی فرمانداری مهندس علیپور، باقری فر مدیر کل راه و شهرسازی، مقیمی رئیس شورای شهرستان، راستگو عضو شورای استان، اعضای شورای شهرستان و جمعی از شوراها و شهرداران و مسولین برگزار شد.

در این جلسه ابتدا فرماندار ضمن تشکر از دکتر رحیمی بابت حمایت هایشان از منطقه خواستار توجه ویژه به منطقه شد و سپس از حضار در جلسه خواست که مسائل و مشکلات منطقه را مطرح نمایند.

پس از طرح مشکلات و توضیح و پاسخ برخی از مسولین دکتر رحیمی ضمن اظهار خوشحالی از حضور در جلسه و بعد از پاسخ به برخی درخواست ها به نکات زیر اشاره کرد.

– روستاها و شهرهای استان را می شناسم و اشراف دارم و خدمات نظام جمهوری اسلامی به خصوص در روستاها به شدت بالا بوده در ۴۰ سال گذشته کارهای زیر بنایی زیادی شده و اکنون هم کارهای بزرگی در استان در حال رقم خوردن است البته تا حد مطلوب فاصله داریم ولی باید تلاش کرد تا به آن رسید.

– در اهمیت جاده ها و رابطه مستقیم آن با رونق گفت

– کمیسیون ماده ۵ برای رفع ایستایی شهر هاست نه فقط برای کسب درآمد

– به اهمیت سرمایه گذاری و کارهای مشارکتی اشاره شد.

– انتظار از شوراها و شهرداریها اینگونه است که در هر دوره مرکز شهرستان حداقل ۲ پروژه شاخص و در مراکز بخش حداقل ۱ پروژه شاخص به سرانجام برسد.

در ادامه جعفر راستگو عضو شورای شهر اوز و شهرستان لارستان و استان فارس ۴ مورد از مشکلات منطقه را مطرح کرد.

– خواستار پیگیری و رفع مشکل خطوط موبایل در برخی از روستاهای بخش اوز شد.

– ارتقا سطح استاندارد و رسیدگی جدی به جاده اوز به جویم و بنارویه

– راستگو ضمن تشکر از مهندس باقری فرد مدیر کل راه و شهرسازی در ارتباط با خدمات این اداره کل در جاده اوز به گراش خواستار تسریع آن گردید.

–با توجه به کمبود آب در شهر اوز و نبودن مخزن آب مناسب خواستار پی گیری این موضوع و همکاری مسولین شد.

در طرح این موارد حسنی فرماندار و مقیمی رئیس شورای شهرستان راستگو را همراهی کرده و ضمن تائید درخواست ها و خواستار رفع این مشکلات شدند.

در ارتباط با موارد مطرح شده دکتر رحیمی و مهندس باقری فرد توضیحاتی دادند.

مهندس باقری فرد گفت: با توجه به کمبود بودجه کارهای زیادی انجام گرفته و یا در حال انجام است و در ارتباط با جاده اوز به جویم و بنارویه این جاده در حال ایمن سازی است و سعی در روکش حدود ۸ کیلومتر از جاده می باشد که هنوز قطعی نشده.

در ارتباط با جاده اوز گراش حدود ۳۰ الی ۴۰ روز دیگر زمان می برد که کار آسفالت آن به اتمام برسد و ایمن سازی و خط کشی جاده بعد از آن شروع خواهد شد.

دکتر رحیمی ضمن توضیحاتی گفت: موضوع مخابرات و مشکل موبایل روستاهای بخش اوز را حتماً پیگیری خواهند کرد و در ارتباط با تامین آب ضمن توصیه به نقش شوراها در بهره برداری درست گفت کمک های دولتی در این زمینه پیگیری خواهد شد.

کاهش ۵۰ درصدی هزینه های بیمار

به گزارش پسین اوز، و به نقل از روابط عمومی دانشکده علوم پزشکی و خدمات بهداشتی و درمانی لارستان، واحدهای مراقبت در منزل در بیمارستان های دولتی تحت پوشش دانشکده راه اندازی شده است.

مدیر دفتر پرستاری معاونت درمان دانشکده در این رابطه گفت: واحدهای مراقبت در منزل مستقر در بیمارستانهای تابعه با شناسائی مراکز خصوصی محدوده منطقه خود که ارائه دهنده یا متقاضی ارائه خدمات بهداشتی و درمانی در منزل هستند نسبت به انعقاد قرارداد همکاری با آنها اقدام می کنند.

فضیلت شریفی لاری افزود: پس از آن بیماران یا نیازمندان را به مراکز طرف قرارداد معرفی کرده و در ادامه واحدهای مستقر در بیمارستان بر حسن اجرای طرح توسط بخش خصوصی نظارت خواهند داشت و با هماهنگی که بین واحدهای مراقبت در منزل با مراکز خصوصی که این خدمات را ارائه می دهند به عمل می آید. بیماران پس از ترخیص و بازگشت به منزل تحت مراقبت نیروی متخصص پرستاری و نظارت پزشک هستند.

شریفی لاری در مورد خروجی این طرح اظهار داشت که اجرای این طرح، نتایج خوبی خواهد داشت که:۱-کاهش تعداد عود بیماری و روزهای بستری در بیمارستان ۲-کاهش هزینه های بیمار به میزان حداقل ۵۰ درصد ۳-کاهش اشغال تخت های بیمارستانی ۴-امکان پاسخگویی بیشتر به بیماران.

در پایان مدیر دفتر پرستاری دانشکده از پرستاران واجد شرایط برای تاسیس مراکز مشاوره و ارائه خدمات پرستاری دعوت کرد.

بیمارستان امام رضا (ع) لار مجهز به دستگاه تشخیص سرطان

به گزارش روابط عمومی معاونت درمان دانشکده علوم پزشکی لارستان، دستگاه پیشرفته آرشیتکت با اعتباری بالغ بر دو میلیارد و پانصد میلیون ریال از محل اعتبارات دانشکده و با همکاری خیرین خریداری و در آزمایشگاه بیمارستان امام رضا(ع) لار راه اندازی شد.

گفتنی است از ابتدای شهریورماه با راه اندازی این دستگاه پیشرفته، انواع آزمایشات هورمونی، سرطانی (تومور مارکرها)، عفونی، اندازه گیری انسولین و ... با پیشرفته ترین روش های آزمایشگاهی در مرکز آموزشی درمانی امام رضا (ع) قابل انجام بوده و بیمارستان آمادگی لازم جهت ارائه خدمات به اهالی لارستان را دارد.

بر پایه این گزارش معاونت درمان امیدوار است با افزایش کمی و کیفی تجهیزات پزشکی در بیمارستان های تابعه دانشکده و با توجه به ارتباط مستقیم کارکرد صحیح و قابل اعتماد تجهیزات پزشکی در حوزه فرآیندهای تشخیصی و فرآیندهای درمانی با سلامت بیمار، بر میزان رضایتمندی مردم از مراکز درمانی افزوده شود.

تاکید دوستداران فرهنگ بر نامزدی و اجرائی پایتختی کتاب

تالار پروین اعتصامی دانشگاه پیام نور مرکز اوز شاهد حضور گروهی از مردم، مسئولان و علاقمندان به فرهنگ در دوشنبه شب مورخه ۹۶/۸/۲۲ بود.

در این نشست فرهنگی، ابتدا آیدا مختاری با شعر و گویش محلی به حضار خیر مقدم گفت که ستاره منوچهری آن را به فارسی بازگو کرد. سپس رومیصا زمانی دانش آموز کلاس اول مجتمع آفرینش درباره کتاب و فرهنگ صحبت نمود که بسیار مورد توجه قرار گرفت. بخشدار اوز سخنران بعدی بود که حضور مردم و مسئولان را در حوزه فرهنگ و ادب ستود و از حضور رئیس اداره فرهنگ و ارشاد اسلامی شهر آباده سپاسگزاری کرد.

محمدحسین آتش فراز افزود شرکت عموم مردم در ترویج فرهنگ کتاب و کتابخوانی چشمگیر است و در جلسه عمومی در سالن الزهرا (س) شرکت کنندگان ایده و طرح های خویش را ارائه دادند که طرح اینجانب نیز، حضور مسئولان و خانواده در کتابخانه ها حداقل هفته ای ۲ روز می باشد و افرادیکه بیشتر حضور داشته باشند تشویق و هدیه خواهند گرفت.

مدیر مجتمع علوم دینی امام شافعی جایگاه کتاب و کتابخوانی را در قرآن توضیح داد و گفت نزد خداوند عذری برای کتاب نخواندن پذیرفته نیست. شیخ صالح انصاری با اشاره به آیات ۴۸ سوره شورا و ۵۲ سوره عنکبوت تاکید کرد پیروان مرام و روش حضرت محمد مصطفی (ص) نمی توانند بی نیاز به کتاب باشند. سخنران بعدی رئیس اداره فرهنگ و ارشاد اسلامی اوز بود که سابقه فرهنگی شهر اوز را تشریح کرد و گفت جشنواره پایتختی کتاب حرکتی بسیار مفید است که اصغر سیدآبادی و همکارانشان در وزارت شروع کرده اند و اقدامی بسیار زیبا و ستودنی است. فروغ هاشمی با بیان اینکه در موضوع پایتختی کتاب همه مشارکت کرده و سعی کرده اند تا شهر اوز در کشور بیشتر شناخته شود.

ابراهیم احمدی به عنوان دبیر کارگروه نامزد پایتخت کتاب اوز حول سه محور به صحبت پرداخت و ابتدا از مشارکت اهالی اوز در همه زمینه ها به ویژه در مسائلی که احساس نیاز شود سخن راند و گفت در اوز نویسندگان بسیاری مشغول فعالیتند که در راس آنان باید از محمدرفیع ضیائی نام برد و هیات امنای دانشگاه پیام نور اوز از چاپ کتاب وی حمایت کرده است و چاپ اول این کتاب به اتمام رسیده است.

احمدی از مشارکت گسترده مردم در موضوع کتاب در مساجد، مدارس، نانوائی، اماکن بهداشتی و درمانی و دانشگاه و خانواده ها و سطح شهر نام برد و وجود نشریات پسین، پیام و با پیام دانش را نشان از توجه مردم به فرهنگ و ادب دانست.

مدیرکل دفتر مطالعات فرهنگی وزارت فرهنگ و ارشاد اسلامی اظهار داشت در ادیان دنیا کتاب جایگاهی والا دارد. اما به رغم تاکیدات ادیان بر مطالعه می بینیم که سرانه مطالعه پائین است و این به ضرر ماست. وی گفت: شهری در دنیا پایدار می ماند که در امر فرهنگ فعال باشد. علی اصغر سیدآبادی افزود اوز هویت فرهنگی دارد. طرح پایتخت کتاب برای احیای هویت فرهنگی است وگرنه برنده شدن مهم نیست. وی اضافه کرد شهر اوز برنده شده است. چون موضوع فرهنگ و کتاب در همه نقاط به چشم می خورد.

در این آئین چند کلیپ از فعالیت های کارگروه پایتخت کتاب به نمایش درآمد و دانش آموزان مجتمع آفرینش و اعضا جوانان کتابخانه بانو به هنرنمائی پرداختند. سیاوش کریما مجری برنامه بود که به خوبی اجرا کرد و مورد تشویق قرار گرفت.

در پایان چند جلد کتاب به سیدآبادی اهدا شد و مراسم در ساعت ۲۱ و ۳۰ دقیقه پایان یافت.

پذیرش مقالات دانشجویان دانشکده بهداشت شرافت اوز

به گزارش پسین اوز و به نقل از روابط عمومی مدیریت فرهنگی دانشجویی، مقالات دانشجویان دانشکده بهداشت شرافت اوز در بیست و نهمین همایش بین المللی بیماریهای کودکان پذیرفته شد.

بر پایه این گزارش همایش سالانه بین المللی بیماریهای کودکان به میزبانی بیمارستان مرکز طبی کودکان در تهران برگزار شد و در این همایش دانشجویان دانشکده به اسامی: سارا رهنما، فاطمه نیک اندیش، مرجانه اسدیار و زهرا شامحمدی به سرپرستی دکتر محمدرضا زارع معاون پژوهشی دانشکده بهداشت به ارائه مقالات خویش پرداختند.

مدیرکل دفتر مطالعات در اوز

به گزارش پسین اوز، علی اصغر سیدآبادی مدیرکل دفتر مطالعات فرهنگی وزارت فرهنگ و ارشاد اسلامی در مورخه ۲۲ آبان ۹۶ پس از ورود به لار و ملاقات کوتاه با فرماندار وارد اوز شد، و در جمع گروهی از اعضای شورای اداری و کارگروه نامزدی پایتخت کتاب و علاقمندان فرهنگی در بخشداری شرکت نمود.

در این جلسه مهدی امید بخش معاون فرهنگی و مطبوعاتی اداره کل فرهنگ و ارشاد اسلامی فارس نیز حضور داشت. بخشدار و رئیس اداره فرهنگ و ارشاد اوز به معرفی توانمندی های بخش اوز پرداختند. امید بخش و سیدآبادی اظهار داشتند که از همان ابتدای ورود به اوز متوجه انس مردم با کتاب شدیم.

آنان از موسسه خلاقیت، مجتمع آفرینش، کتابخانه حاجیه صفیه خضری، آموزشگاه کرانی، کتابخانه بانو، دفتر پسین اوز، میدان کتاب، یازده برکه، نمایشگاه سرای زرنگار، کتابخانه اندیشه اوز و خانه فرهنگ و کتابخانه فیشور بازدید کردند.

پذیرش مقالات معماران لارستانی در کنفرانس دبی

به گزارش پسین اوز سومین دوره کنفرانس بین المللی معماری و شهرسازی در شهر دبی برگزار شد.

در بخش ارائه مقالات دو مقاله از حبیب الله صداقت کارشناس ارشد مهندسی معماری و علی بامداد دکترای معماری گرایش مرمت ابنیه تاریخی و عضو هیئت علمی دانشگاه آزاد اسلامی واحد لارستان، ارائه شد و پس از داوری مقالات این دو معمار تحصیلکرده لارستانی از بین ۲۰۰ مقاله ارائه شده برگزیده گردید.

در این کنفرانس بیشتر به بحران ها و آشفتگی های زیست محیطی توجه شده بود و این مقالات در راستای همگامی معماری با سایر هنرها و رشته ها سعی در حفظ محیط زیست داشته است.

در نمایشگاه هنری دوست من کتاب

دکتر افسانه شعبان نژاد شاعر و نویسنده کودک و نوجوان به اتفاق همراهان در نمایشگاه هنری خانه فرهنگ واقع در سرای زرنگار حضور یافت. در این بازدید که رئیس اداره فرهنگ و ارشاد اسلامی و مدیر مسئول پسین اوز نیز حضور داشتند، از آثار هنری کودکان و دانش آموزان کودکستان های اوز، کهنه و بیدشهر و مدارس اوز و دانشجویان دانشگاه آزاد اسلامی در رشته های تابلو برجسته، نقاشی، آیینه کاری و طراحی بازدید شد.

در ادامه مهرداد پیشداد و عبداله قنائی، آیدا مختاری و فروغ هاشمی به ترتیب به خوانندگی، نوازندگی، شاهنامه خوانی و شعر خوانی پرداخته و منوچهری شعری زیبا از شعبان نژاد را قرائت کرد.

رونمایی از ۷ کتاب جدید در شهرستان لارستان

با حضورمعاون استاندار و فرماندار ویژه لارستان، از ۷ کتاب جدید در شهرستان لارستان رونمایی شد.

به گزارش روابط عمومی معاونت استانداری و فرمانداری ویژه لارستان، بمناسبت هفته کتاب و کتابخوانی و در مراسمی با حضور جلیل حسنی معاون استاندار و فرماندار ویژه لارستان، مسعود راسخی معاون سیاسی فرمانداری، حضرت حجت الاسلام والمسلمین موسوی معاون حوزه علمیه لارستان،ماشاالله ثمری بخشدار مرکزی، محمد مهدی معتمدیان معاون اداره کل و رییس کتابخانه های عمومی شهرستان، حضرت حجت الاسلام والمسلمین فاطمیان از دفتر امام جمعه لار،عبداله محبی و عشرت جهاندیده رییس و عضو شورای اسلامی شهر لار و جمعی از مسئولین ،کتابداران، فعالان فرهنگی و اعضا انجمن کتابخانه ها، از ۷ کتاب جدید از آثار نویسندگان لارستانی رونمایی شد.

این کتاب ها شامل فروغ بدر مجموعه ای از اشعار مرحوم دارا بدر به خط سید جعفر شیخ الاسلامی ، شکوفه های کاغذی و پر پرواز اثر کلثوم قائدی ، متفکرانه اثر مریم صادقی ، گفتگوی حامد زارع با محمد ابراهیم دینانی اثر حامد زارع ، جشن کوتوله ها و رویاهای کودکانه اثر ناظم شیخ شریفی بود.

در آیین این مراسم محمد مهدی معتمدیان معاون اداره کل و رییس کتابخانه های عمومی لارستان با بیان اینکه بیست و پنجمین دوره هفته کتاب،کتابخوان و کتابدار امسال با شعار آینده روشن با خانواده کتابخوان برگزار خواهد شد، افزود: اداره کتابخانه های عمومی این شهرستان همچون سنوات گذشته به عنوان یکی از دستگاه های فرهنگی بویژه در حوزه کتاب اقدام به برگزاری بیش از ۱۰۰ برنامه ی فرهنگی و متنوعی در این هفته می نماید.

معتمدیان در پایان افزود: اداره کتابخانه های عمومی شهرستان در راستای ترویج فرهنگ کتاب و کتابخوانی ازنویسندگان لارستانی حمایت می نماید.

پژوهشسرای بدری دارای هیات امناء شد

اولین جلسه هیات امناء پژوهش سرای دانش آموزی بدری اوز روز یکشنبه ۱۴ آبان ماه ۹۶ راس ساعت ۱۶ در محل دفتر رئیس آموزش و پرورش تشکیل شد.

ابتدا محمدرضا رضایی رییس هیات امناء ضمن تشکر از حضور اعضا به شاخص های پژوهشی و آموزشی اشاره کردند وگفتند اعتقاد و عزم راسخ ما رونق بخشیدن به برنامه های علمی و پژوهشی و حمایت جدی از پژوهش سرا است.

سپس ایراندخت صدیقی مدیر پژوهشسرا گزارشی از روند کار و برنامه های پژوهشی و جایگاه خوبی که پژوهش سرای اوز در یکسال اخیر در استان بدست آورده به استحضار اعضا رساندند، در ادامه محمد حسین آتش فراز بخشدار اوز و عضو هیات امنا، پیشنهاداتی جهت رونق برنامه های پژوهشی ارائه نمودند.

در پایان آقایان مسعود کرامتی شهردار، هدایت الله نامی، صدیق پیرزاد و فریبا صالحی از دیگر اعضاء هیات امنا قول همکاری و مساعدت در جهت پیشبرد اهداف پژوهشسرا دادند.

دو نفر از اعضای هیات امنا محمد محمودی و خانم مولوی در مسافرت بودند.

سوگند نامه دانش آموزان دبستان زارع به عنوان سفیران سلامت

با حضور افسانه شعبان نژاد شاعر نام آشنا و دیر آشنای کودکان و نوجوانان امروز و دیروز ایران زمین که به دعوت دبستان پسرانه زارع اوز و مجتمع آموزشی آفرینش در اوز حضور داشتند مراسمی به بهانه روز دانش آموز در سالن الزهرا کانون فرهنگی شهید راستگو اوز توسط دبستان پسرانه زارع برگزار گردید.

در این مراسم که با حضور مسئولین ومعتمدین شهر اعم از بخشدار و اعضای شوراومسئولین آموزش و پرورش و اولیای دانش آموزان و نونهالان عزیز برگزار گردید پس از تلاوت آیاتی از کلام الله مجید توسط دانش آموز عبدالرحمن رحیمی سرود مقدس جمهوری اسلامی ایران توسط دانش آموز هنرمند امیر محمد قنبری پور با فلوت به زیبایی هر چه تمام تر در سالن طنین انداز شد.

سپس مجری برنامه احمد جلیلی از آموزگاران دبستان زارع پشت تریبون قرار گرفت و با قرائت شعری از دکتر شعبان نژاد و عرض خوشامد به مهمانان عزیز برنامه به صورت رسمی آغاز گردید.

محمد شاه حسنی معاونت پرورشی اداره آموزش و پرورش منطقه اوز به عنوان سخنران مهمان پشت تریبون قرار گرفتند و ضمن تشکر و خوشامد گویی به حضار به شعر خوانی با زبان کودکانه پرداختند و از میزان سرانه پایین مطالعه را در کشور سخن گفتند و ابراز امیدواری کردند که هر چه بیشتر فرهنگ کتاب و کتاب خوانی در نسل جدید ما نهادینه گردد.

در ادامه دانش آموزان پایه اول روی سن آمدند و شعری از خانم شعبان نژاد رو به زیبایی اجرا کردند.

برنامه بعدی اجرای سرود همگانی نه بگو بود که توسط تمامی دانش آموزان مدرسه از پایه اول تا ششم اجرا شد و مورد تشویق حضار قرار گرفت.

در قسمت بعد خانم شعبان نژاد پشت تریبون قرار گرفتند و به صورت پرسخ و پاسخ با مجری برنامه و دانش آموزان از تالیفات و سوابق و زندگی شخصی و ... سخن گفتند.

مراسم اهدای ابلاغیه و ادای سوگند نامه سفیران سلامت مدرسه یکی دیگر از قسمت های برنامه بود که توسط مسئولین حاضر در سالن صورت پذیرفت و پایان بخش برنامه نیز پذیرایی و اهدای هدیه ای از طرف مدرسه به رسم یادبود به تمامی دانش آموزان بود.

پس از اتمام برنامه دکتر شعبان نژاد و مسئولین شهر و آموزگاران و اعضای انجمن در سالن دانشگاه پیام نور ناهار را به دعوت تیرنگ مدیریت دبستان زارع صرف کردند.

افتتاح کتابخانه تخصصی فهیمه ملائی موزه مردم شناسی

به گزارش پسین اوز، در بامداد آخرین روز حضور علی اصغر سید آبادی مدیرکل دفتر مطالعات فرهنگی وزارت فرهنگ و ارشاد اسلامی کتابخانه تخصصی این موزه در« سه دَری» قسمت شرقی خانه سوداگر به یادمان جوان ناکام فهیمه ملائی مدیر داخلی موزه مردم شناسی افتتاح شد.

ابتدا مدیر موزه مردم شناسی، گزارش اجمالی درباره موزه را ارائه داد وگفت: امروز کتابخانه فهیمه در زمینه های تاریخی و فرهنگ و آداب و رسوم، افتتاح می شود. و از مدیرکل تقاضای مساعدت کرد.

شریف بازرگانی در پایان اظهار داشت: این موزه دارای کافه کتاب نیز می باشد. وی برنامه هفته کتاب و کتابخوانی در موزه را اعلام کرد و گفت:بسیاری از کهنسالان در این برنامه به قصه گوئی می پردازند. وی گفت که: این برنامه به پایداری هویت فرهنگی اوز کمک می کند.

پس از آن دانش آموزان کلاس های دوم و پنجم مجتمع آفرینش به قصه های رابعه هرمی و حلیمه جنیدی که به گویش محلی چهار قصه کوتاه را برای بچه ها نقل کردند. گوش داده و علی اصغر سیدآبادی، شیخ صالح انصاری و مسعود کراماتی شهردار، آتش فراز بخشدار،

محمدمهدی یونسی نائب رئیس شورا و علی اکبر عرب شیبانی رئیس اداره ارشاد شهرستان آباده این ابتکار را ستوده و گفتند فولکور و فرهنگ مردم می تواند نمایانگر آداب و رفتار اجتماعی هر شهر باشد و در فرهنگ کتابخوانی نیز موثر است.

در این آئین آیدا مختاری دانش آموز مدرسه خضری نیز با لباس محلی به شعر خوانی پرداخت و مهمانان صبحانه محلی شامل: بالاتاوه، حلوا، نخود، بلالوط و تخم مرغ و...که در همان زمان توسط بانوان هنرمند اوز در موزه تهیه شده بود صرف کرده و روز خوبی را در تاریخ فرهنگ عامه به جای گذاشتند.

نمایشگاه هنر و صنایع دستی در کتابخانه عمومی اندیشه اوز

به مناسبت هفته کتاب و کتابخوانی نمایشگاه هنر و صنایع دستی در کتابخانه عمومی اندیشه اوز در جهت گسترش این فرهنگ با حضور مسئولین افتتاح شد.

این نماشگاه شامل دو موضوع مجزا صنایع دستی که با ۲۴ میز شامل: بافتنی، صنایع دستی، نقطه کوبی روی سفال، زیور آلات دست ساز، معرق ساقه گندم، گل سر دست ساز، جواهر دوزی و عثمان دوزی، نمد دوزی، چرم سازی، انواع سرویس آشپزخانه، ملیله دوزی و کوعینگ، مصنوعات دکوری، حکاکی و برش لیزر، و... از شهرهای لار و اوز و روستاهای اطراف با هنر و کار دست به نمایش گذاشته شده بود.

نمایشگاه هنر با توجه به اهمیت کتاب و نمایشگاهی شامل: نقاشی، گرافیک، تصویر سازی، خوشنویسی، ویترا، عکاسی و کاردستی و نقاشی کودکان کتابخانه عمومی و شرکت کنندگان رشته هنر (نقاشی، طراحی و ویترا...)با موضوع آثار دنیای مجازی چه تاثیری بر کتاب و کتابخوانی گذاشته است به نمایش در آمده است.

نمایشگاه با مشارکت هنرمندان شهرهای لار، اوز و روستاهای بخش اوز در هفته کتاب و کتابخوانی میزبان دوست داران کتاب و صنایع دستی بود.

افتتاح دبیرخانه نامزدی پایتخت کتاب

دبیرخانه نامزدی پایتخت کتاب در خانه فرهنگ واقع در سرای زرنگار اوز توسط علی اصغر سیدآبادی مدیرکل دفتر مطالعات فرهنگی وزارت فرهنگ و ارشاد اسلامی افتتاح شد.

وی در آئین افتتاح این دبیرخانه گفت: مشارکت اقشار مختلف مردم اوز در فرهنگ ستودنی است. فروغ هاشمی رئیس اداره فرهنگ و ارشاد اسلامی اوز ضمن سپاس از حضور سیدآبادی گفت: هدف ما تحصیل عنوان پایتختی کتاب نیست، آنچه برای ما و مردم فرهنگ دوست اوز مطرح است. ترویج فرهنگ مطالعه و انس با کتاب است. فرهاد ابراهیم پور شاعر و نویسنده اوز نیز اظهار داشت من خوشحالم که در این سفر با اتفاقات و رویدادهای فرهنگی بسیاری روبرو شده ام جنب و جوش در مدارس، ادارات و کتابخانه آن هم در مقوله فرهنگ و کتاب واقعاً جای تامل دارد. وی از سیدآبادی به نیکی یاد کرد. مهران عسکری نائب رئیس شورای اسلامی شهر نیز اظهار امیدواری کرد که زحمات دوستان به ثمر بنشیند و عنوان پایتختی امسال نصیب اوز شود. وی از حضور مدیرکل مطالعات فرهنگی در اوز سپاسگزاری کرد.

محمد حسین خوشه چین رئیس اداره اوقاف و امور خیریه نیز آمادگی این اداره را برای کمک به امور فرهنگ اعلام کرد و اظهار داشت در راستای وظایف اداره اوقاف تا کنون نیز همکاری لازم را ارائه کرده است. محمدحسین آتش فراز بخشدار طی سخنان کوتاهی اظهار داشت گرچه در بخش اوز همه روزه امور فرهنگی مطرح است ولی امروزها حال و هوای شهر حول محور کتاب، نویسنده، شاعر و فرهنگ می چرخد. محمود محبی از انجمن خیریه نیز برای همکاری با اجرای پایتختی کتاب اعلام آمادگی کرد. در انتهای برنامه بلقیس نجم الدینی یکی از بانوان هنرمند خوس باف کتابی پارچه ای مشتمل بر ۲۴ صفحه که با پارچه های جیر، زری، اطلس بافته و با خوس و سایر ابزارهای محلی تزئین کرده بود به موزه مردم شناسی اهدا نمود که بسیار مورد توجه قرار گرفت.

روستاهای کریشکی و فیشور نامزد روستای دوستدار کتاب

به گزارش پسین اوز و به نقل از مدیرکل فرهنگ و ارشاد اسلامی استان فارس امسال چندین شهر و روستای استان برای کسب عنوان پایتختی کتاب ایران و روستاها و عشایر دوستدار کتاب برنامه ریزی مدونی انجام داده اند.

دکتر بهزاد مریدی افزود: شهر شیراز در دو دوره گذشته با پرونده ابتکاری قدم به این جشنواره گذاشت و تا آستانه کسب عنوان پایتختی کتاب پیش رفت.

شهر اوز نیز سال گذشته مورد تقدیر ویژه قرار گرفت و پس از بوشهر در جایگاه دوم ایستاد. دکتر مریدی اضافه کرد که امسال شهرهای صدرا، داراب، ارسنجان، رستم، ممسنی، اوز و آباده و روستاهای فهلیان نورآباد، خواجه جمالی نی ریز، لایزنگان داراب، امام زاده، بوانات، ظفرآباد و خان زینان شیراز و کریشکی و فیشور اوز لارستان با حمایت نهادها، مردم و دستگاه های مختلف خود را نامزد پایتختی و یا روستای دوستدار کتاب کرده اند.

مجوز عطاریها برای فروش گیاهان داروئی بدون تغییر شکل

بـه گزارش پسـین اوز و به نقل از روابط عمومـی معاونت غذا و دارو دانشـکده علوم پزشکی لارستان، جلسه توجیهی آموزشی عطارها و فروشندگان گیاهان داروئی با حضور مدیر نظارت بر دارو، مواد مخدر و مکمل ها و مدیر نظارت بر مواد غذائی، آشـامیدنی و بهداشـتی و معاونـت غذا و دارو در تالار کنفرانس معاونت غذا و دارو دانشـکده علوم پزشکی برگزار شد.

در ایـن همایـش با تاکیـد بر اینکـه عطاریها فقط مجـاز به فروش گیاهان داروئی بدون تغییر شکل هستند اعلام شد که ساخت و عرضه قرص، کپسـول، شـربت و قطره در عطاریها مجاز نمی باشد و با عرضه کنندگان اقلام داروئی و مکمل ها لوازم آرایشی و بهداشتی در عطاری ها طبق مقررات برخورد خواهد شد.

شرایط آسان برای سرمایه‌گذاری در شهرک صنعتی اوز

به گزارش پسین اوز و به نقل از رئیس شهرک های صنعتی لارستان برای واگذاری زمین در شـهرک صنعتی اوز بـه ازاء هر متر مربع زمین ۴۷ هزار تومان با شرایط ویژه اخذ می‌شود.

محمدرضـا پیمان فر افزود: که فقط ۵ درصد بهای زمین واگذاری به صورت نقد اخذ می‌شـود و بقیه قسـط بندی و از متقاضی چک گرفته می شود.

پیمـان فر همچنین اظهار داشـت که در صورت سـاخت به موقع و ایجاد اشـتغال توسط متقاضی ۸۰ درصد چک های اخذ شده به عنوان تشـویق عودت داده می شود. وی قیمت هر متر مربع زمین در شهرک صنعتی لار را ۶۷ هزار و ۷۰۰ تومان ذکر کرد و گفت طبق مقررات ابتدا ۱۰ درصد بهای زمین را نقد و بقیه مبلغ ۴۲ ماهه قسـط بندی می شود در صورتی که طرح ارائه شـده پس از دو سال به بهره‌برداری برسد ۷۰ درصد چک ها عودت می شود.

اجتماع بسیجیان تحت عنوان شکوه مقاومت

شامگاه یکشـنبه پنجم آذر ۹۶ ازسوی حوزه مقاومت بسیج سپاه پاسـداران انقلاب اسلامی اوز با حضور گروهی از معتمدان ، بسیجیان ومسـئولان اجتماع بزرگ بسیجیان در مسـجد اهل بیت (ع) سپاه اوز برگزار شد.

فرمانـده سـپاه اوز ضمن معرفی وسـپاس از شـرکت کنندگان در جلسـه گفت ؛ بسیج لشـکر مخلص خداست ولازم اسـت یاد وخاطره شـهدا بویژه مدافعان حرم را گرامی بداریم ، حجت الاسلام سید یاسر موسوی از حوزه علمیه قم خاطره ای از شهید ایمان عبدی اهل سرپل ذهاب را با آهنگی خاص بیان کرد وگفت ؛ او ایمان را به تصویر کشـید وافزود بسیجی یعنی انس با قرآن وعشق با قرآن ، شیخ صالح انصاری مدیر مدرسه عالی احمدیه اوز به رمز جاودانگی شهدا پرداخت در این آئین حجت الاسـلام رجبی نیز در باره کرامت انسـانی وجایگاه بسیج سخن راند و درباره جایگاه والای بسیج صحبت کرد. در پایان پیروزی مقاومت به فرماندهی سردار قاسم سلیمانی گرامی داشته شد.

انصاری لاری مدیر عامل منطقه آزاد کیش

به گزارش پسـین اوز با تصویب شـورای عالی مناطق آزاد تجاری «محمد ابراهیم انصاری لاری» به عنوان مدیرعامل منطقه آزاد کیش منصوب شد.

در کارنامـه دکتـر محمدابراهیـم انصـاری لاری، بخشـداری اوز، اسـتانداری فارس و بوشـهر، معاون وزیر کشـور و رئیس سازمان ثبت احوال کشور دیده می شود.

پیش از این «علی اصغر مونسـان» مدیرعامل منطقه آزاد کیش بود که اکنون در سـمت معاون رئیـس جمهوری و رئیس سـازمان میراث فرهنگی و گردشگری مشغول فعالیت است.

فرماندار ویژه لارستان:

وجود ظرفیت ها و پتانسیل ها در بخش اوز برای سرمایه گذاری

بـه گزارش روابـط عمومی معاونت اسـتانداری و فرمانـداری ویژه لارسـتان، جلیل حسنی در جلسهٔ کار گروه اشتغال و سرمایه گذاری بخش اوز اظهار داشت: این گونه جلسات بایستی حتماً بازخورد و خروجی داشته باشد و فقط این نباشد که جلسه ای در حد حرف گرفته شود. لذا بایستی مصوبات اینگونه جلسات تمام و کمال عملیاتی و اجرایی گردد.

وی افزود: خوشـبختانه هم در مرکز شهرسـتان در محـل فرمانداری مرکـز جذب و حمایت از سـرمایه گـذاران و هم در مرکـز بخش اوز اتاق کار گروه اشـتغال و سـرمایه گذاری راه اندازی گردیده است که سرمایه گذاران بتوانند از این ظرفیت بوجود آمده استفاده نمایند.

فرماندار ویژه لارستان گفت: ما چه بخواهیم و چه نخواهیم، بایستی به سمت سرمایه گذاری بخش خصوصی برویم و راهی غیر از این هم نیست. اگر بناسـت که فرزندان ما مشـغول به کار بشـوند و آیا اگر می خواهیم شـهر و روسـتاهای تابعه ما رونقی در آن ایجاد شـود، بایسـتی سرمایه گذاران بیایند و به بحث تولید و اشتغال ورود پیدا کنند.

وی خطـاب به تمامی سـرمایه گـذاران داخلی و خارجـی گفت: همه بیایید و برای ایجاد تولید و اشتغال در منطقه سرمایه گذاری کنید و برای توسـعه و رشد شهرسـتان تلاش و همت نمایید و در این خصوص تمامی ادارات شهرسـتان نیز برای حمایت از سرمایه گذاری آمادگی کامل دارند و بنده نیز حاضرم برای امر سـرمایه گذاری در شهرسـتان از دیگر برنامه های کاری خود بزنم و با سـرمایه گذاران تا مرکز اسـتان هم بروم، چون بحث تولید و اشتغال در اولویت است و این از ضروریات مردم و فرزندان ماست و هم باعث رشد و توسعه منطقه می شود.

فرمانـدار ویـژه لارسـتان با بیـان اینکـه بخـش اوز دارای نیروهای انسـانی توانمند، مشـارکت جو و کسانی هسـتند که احساس مسئولیت می کنند،افزود: بحث تولید و اشـتغال نبایستی منحصر به امسال و سال آینده باشد بلکه بایسـتی همه سالها توجه خود را نسبت به بحث تولید و اشتغال معطوف نماییم.

پیـش از این نیز تعدادی از تولیدکنندگان و سـرمایه گذاران مسـائل و مشـکلات خود را مطرح کردند و خواسـتار رفع این مشکلات شدند که روسای ادارات ذیربط پاسخ مقتضی را ارائه کردند.

توانمندی های بخش اوز در اقتصاد و صنعت

چندی پیش از سـوی گروه مجازی همگام با مردم در رابطه با مسـائل ویژه اقتصادی بخش اوز جلسه ای در تالار شیخ سعدی دانشگاه آزاد اسلامی مرکز اوز برگزار شد. که حرکتی خوب و قابل تحسین بود.

می طلبد که این جلسات ادامه یافته و خروجی آن را کتباً به مسئولان اعلام و یا اعضای گروه پیگیر امور باشند. در این رابطه گروه توسعه و اشتغال نیز در بخشداری اقدام به تشکیل جلسات نموده و حتی به روستاها نیز سفر کرده اند که امیدواری بسیاری در چشم انداز اقتصادی بخش اوز به وجود می آورد. برای ادامه این حرکت ها لازم اسـت که نقاط قوت بخش اوز که مسـتعد شهرستان شدن هم بوده و خواهد بود، را برای برنامه ریزی اقتصادی به نظر خوانندگان محترم برسانیم:

الف: جغرافیا و اقلیم

بخش اوز با حدود ۲ هزار کیلومتر مربع وسعت در دشتی بین دو رشته کوه از دنباله کوه های زاگرس جنوبی واقع شده است. در بعضی موارد دشت های هموار، بدون پسـتی و بلندی که حدود ۵۰ درصد از اراضی این بخش دارای شیبی کمتر از ۱۰ درصد می باشند.

از نظر توپوگرافی یعنی مکان نگاری و نقشـه برداری از موقعیت طبیعـی، محلی و ناحیه ای اراضی بخش اوز، برای ایجاد تاسیسـات مختلف و به تبع کاهش هزینه های مختلف بسـیار مناسـب اسـت. حتـی به یـاد دارم زمانی کـه تصمیم به سـاخت کارخانه سـیمان لارستان مطرح بود دشت قلات بسیار مناسب تشخیص داده شد.

بخـش اوز دارای زمسـتان های معتـدل و بـدور از دماهای زیر صفردرجه و یخبندان موثر در توسعه صنعت و کشاورزی و خدمات اسـت. این بخش می تواند در محدوده کشـاورزی به دلیل شـرایط مسـاعد در فصل های کشت موفق باشد چون به طور متوسط دمای سالانه این بخش حدود ۲۲ درجه سانتی گراد است.

بخش اوز در پسکرانه خلیج فارس واقع شده است و موقعیت مناسب و ممتازی را از نظر موقعیت جغرافیائی داراست و در یک جمله می توان گفت که این بخش پلی بین سواحل خلیج فارس و استان فارس است.

ادامه دارد ...

۲۰ هزار میلیارد تومان برای سرمایه گذاری

تمامی زیر سـاخت های لازم در شـهرک ها و نواحی صنعتی لارسـتان بـرای امر سـرمایه گـذاری فراهـم است.

معـاون برنامـه ریـزی و عمرانـی فرمانـداری ویژه لارسـتان گفت:دولـت برای امـر سـرمایه گـذاری مبلغ ۲۰ هزار میلیارد تومان برای کل کشور در نظر گرفته است، لذا سرمایه گذاران از این فرصت استفاده کنند.

به گـزارش روابط عمومـی معاونت اسـتانداری و فرمانـداری ویژه لارسـتان؛ علی اصغر علی پور معاون برنامه ریزی و عمرانی فرمانداری ویـژه لارسـتان در جلسـه کارگروه توسـعه و اشـتغال بخـش اوز در سخنانی اظهار داشت: اقدامات دفتر جذب و حمایت از سرمایه گذاری در قالب ارائه مشـاوره به سـرمایه گذاران و اعلام اولویت های سرمایه گذاری استانی و شهرسـتانی می باشد که در این راستا بسته حمایتی سـرمایه گذاری در چارچوب اسـتخراج اولویت های سـرمایه گذران شهرستان با توجه به مزیت ها، ظرفیت ها و پتانسیل های منطقه و همچنین مشـوق های دسـتگاه های اجرایی در این حوزه تدویـن و به زودی به بخشداران و دستگاه های اجرایی ارائه می گردد.

وی ادامه داد: دولت تدبیر و امید در راستای فرمایشات رهبر معظم انقلاب در اعلام سـال ۱۳۹۶ به عنوان سال اقتصاد مقاومتی، اشتغال و تولید، برای ارائه تسـهیلات به سـرمایه گذاران، مبلغ ۲۰ هزار میلیارد تومان جهت امر سـرمایه گذاری برای کل کشـور در نظر گرفته است و این تسـهیلات برای طرح های نیازمند به سـرمایه در گردش ، نیمه فعـال، طرح های توسـعه ای بنـگاه های موجود و طـرح های ایجادی (طـرح هـای جدید) اختصاص می یابد و با سـود بسـیار کم و شـامل یارانه می باشد.

معـاون برنامه ریـزی و عمرانـی فرمانداری ویژه لارسـتان تصریح کـرد: برای این کار بانکهای ملی، سـپه، رفاه، ملـت، صادرات، تجارت، کشـاورزی و توسعه تعاون، بعنوان رابط دولت و ارائه دهنده تسهیلات در نظر گرفته اند.

گفتنی اسـت در این نشست محمد حسـین آتش فراز بخشدار اوز و رؤسـای ادارات تعاون، کار و رفاه اجتماعی، صنعت، معدن و تجارت، مرکـز آمـوزش فنی و حرفـه ای، کمیته امـداد امـام (ره)، بانک ملی، جهاد کشـاورزی، تأمیـن اجتماعی و منابع طبیعی هم به ایراد سـخن پرداختند.

دیدار مشاور عالی و رئیس شورای استان با اعضای شورای شهر اوز

آقایان تقیه و خرمی با حضور در دفتر شـورای اسلامی شهر اوز در جلسه اعضای شورا شرکت کردند.

رئیس شـورای اسلامی اوز با اعلام این خبر گفت: تقیه مشاور عالی شـورای اسـتان بر پیشـبرد سـریع برنامه های اجتماعی، اقتصـادی، بهداشـتی، فرهنگـی و عمرانی و آموزشـی و رفاهی توسـط شـورا تاکید کرد وگفت: فعالیت شـورا فقـط منحصر به کارهـای عمرانی نیسـت بلکه بایـد در امور فرهنگـی وغیره نیز فعالیت کرد.

وی به پرسـش های اعضای شـورای اوز پاسـخ گفت. خرمی رئیس شـورای اسـتان نیز ضمن اظهار خرسندی از حضورش در اوز گفـت: شـوراها نمایندگان مردم بوده و بـرای انجام امور باید مُر قانون مد نظر باشد. وی بر تقویت اعتماد به نفس اعضای شورا تاکید کرد وگفت: باید روحیه خود باوری را در خود تقویت کنید. فریبا صالحی در پایان گفت این جلسه بسیار مطلوب و قابل استفاده بود.

دفتر کار گروه توسعه و اشتغال بخش اوز راه اندازی شد

با حضور معاون اسـتاندار و فرمانـدار ویژه لارسـتان، دفتر کارگروه توسعه و اشتغال بخش اوز راه اندازی شد.

به گـزارش روابـط عمومـی معاونـت اسـتانداری و فرمانـداری ویژه لارسـتان؛ در مراسـمی بـا حضـور جلیـل حسـنی معـاون اسـتاندار و

فرمانـدار ویژه لارسـتان، علی اصغر علی پور معـاون برنامه ریزی و امور عمرانـی فرمانداری، شـیخ عبدالعزیز قاضی زاده امـام جمعه اوز، محمد حسـین آتش فراز بخشدار و جمعی از مسئولین شهرستان و بخش، دفتر کار گروه توسعه و اشتغال بخش اوز راه اندازی گردید.

در این مراسـم محمد حسین آتش فراز بخشدار اوز در سخنانی اظهار داشت: راه اندازی این دفتر و ارائه مشاوره های کارآفرینی، کمک می کند ظرفیت های بخش در حوزه اشـتغال بهتر شناسایی شده و افراد در محل مناسب به کارگیری شوند.

آتـش فراز تصریح کـرد: مهمترین دغدغـه امروز دولتمردان کشـور موضوع اشتغال و حمایت از سرمایه گذاری است و همه مسئولان در حال تلاش برای رفع این دغدغه هسـتند.وی ادامه داد: امید می رود با ایجاد این دفتر بتوانیم قدم بلندی در راستای کاهش نرخ بیکاری برداریم.

گفتنی اسـت دفتر کار گروه توسعه و اشـتغال در محل بخشداری اوز قرار دارد.

دوره توانمند سازی و مهارت های عمومی درس تربیت در اوز

بـه گزارش پسـین اوز و به نقل از روابط عمومی اداره آمـوزش و پرورش منطقه اوز دوره اموزشـی توانمندسـازی و مهارت های عمومی درس تربیت بدنی ویـژه مدیران و معلمان تربیت بدنی و آموزگاران در محل سـالن الزهرا(س) کانون فرهنگی شـهید راستگو اوز برگزار شد.

رئیس اداره آموزش و پرورش اوز گفت: درس تربیت بدنی یکی از مهمترین دروسـی اسـت که زمینه یادگیری را در بقیه دروس برای دانش آموز فراهم می کند.

محمدرضا رضائی هدف از برگزاری این دوره ها را ایجاد محیطی امن و پرنشاط برای رشد و نمو دانش آموز بیان کرد و افزود: بحمدالله با تلاش شما همکاران، معاونت پرورشی و کارشناس فعال و پویای تربیت بدنی جایگاه تربیت بدنی اداره آموزش وپرورش در اسـتان زبانزد اسـت امیدواریم که با برگزاری این دوره ها شاهد پیشرفت در سایر مراحل باشیم.

محمدشاحسـنی معاونت پرورشـی و تربیت بدنی اداره نیز با اشـاره به جایگاه تربیت بدنی آموزش و پرورش اوز اظهار داشـت: دوره توانمندسـازی و اهمیت به امر ورزش زمینه سـاز پیشـرفت جامعه و تامین سـلامت جامعه را درپی خواهد داشت.

محبوبه مساح کارشناس تربیت بدنی با تاکیدبر ایمن سازی فضای آموزشی و ایمنی تجهیزات ورزشی از مدیران خواست تا نسبت به ایمن سازی و ایجاد محیط امن و شاداب برای دانش آموزان اقدام نمایند.

تشکیل زنجیره انسانی «نه به اعتیاد» دانش‌آموزان در اوز

به گزارش پسین اوز و به نقل از روابط عمومی آموزش وپرورش اوز مراسم زنجیره انسانی «نه به اعتیاد» به مناسبت هفته مبارزه با مواد مخدر و آسیب های اجتماعی چهارشنبه ۲۴ آبان ماه از ساعت ۱۰ تا ۱۱ در محل خیابان معلم روبروی مسجد مصلی اوز برگزار شد.

معاون پرورشی و تربیت بدنی اداره آموزش و پرورش اوز ضمن خیر مقدم به شرکت کنندگان و مدعوین گفت: دانش آموزان در اجرای طرح نه به اعتیاد با هدف تکریم ارزش های بشردوستانه و حمایت از سلامت و زندگی انسان به اجرای برنامه های متنوع فرهنگی پرداخته اند. محمد شاحسنی افزود: در قالب برپایی رنجیره های انسانی، با رویکرد پیشگیرانه با شعار «احتیاط کنیم، اعتیاد نزدیک است» به مبارزه با این بلای خانمان سوز خاهند رفت.

این مراسـم با حضور دانش آمـوزان مدارس احمدپور، متوسـطه اول بهروزیان، دبیرسـتان ثریا نژاد، هنرستان افسر وآموزشـگاه قادری نژاد، شمسی زاده و زارع و کارکنان آموزش وپرورش و سایر مسئولین با اجرای سرود «نه بگو« توسط آموزشگاه زارع و قرائت میثاق نامه توسط کریما دانش آموز احمدپور برگزار گردید.

کارگاه آموزشی اصلاح نژاد دام

سـاغر رحیمی فرد کارشناس اداره بهبود و تولیدات دامی از برگزاری کلاس آموزشی معرفی گاو نژاد سیمنتال در لارستان خبر داد.

به گزارش روابط عمومی جهادکشاورزی لارستان، ساره میرزاوندی بابیان این خبر گفت: این کارگاه آموزشی – ترویجی که باهدف معرفی گاو نژاد سیمنتال در محل سالن جلسات این معاونت برگزارگردید.

وی افـزود دراین کارگاه آموزشـی علیرضـا مقدسـی کارشـناس اصلاح نژاد دام اسـتان با معرفی گاو نژاد سیمنتال به ذکر خصوصیات این نژاد پرداختند، در حال حاضر و در شـرایط کاهش نزولات آسمانی و کمبود تولید علوفه و افزایش دما اسـتفاده ازنژاد گاوهایی که بتوانند با اسـتفاده از علوفه های کم ارزش و کاهش مصرف کنسـانتره مقدار بیشتری شـیرو گوشـت تولیدنماید بسـیاراهمیت دارد.گاو سیمنتال که خاستگاه آن کشورسـوئیس می باشد و نژادی دومنظوره محسوب

می شـود باتوجه به خصوصیاتی از جمله تطابق پذیری زیاد با محیط و شرایط آب و هوایی مختلف، پایین بودن هزینه های نگهداری (درمانی وتغذیبـه ای و...)، باروری فوق العاده وگیرایی مناسـب اسـپرم، مقاوم بـودن دربرابربیماری های گوارشـی، افزایش چربی و پروتیین شـیر، رشدروزانه خوب (مناسـب پرواربندی و تولید گوشت)، ضریب تبدیل وبـازده غذایـی عالی و ... به عنـوان نژادی مطلوب جهـت پرورش در مناطق گرمسـیر می باشـد. همچنین علیرضا مقدسـی توضیحاتی در رابطـه بادورگ گیـری و اصلاح نژاد این گاو بیـان کردند و در پایان به سوالات دامداران پاسخ دادند.

اصالت خانه احمد فقیهی نژاد ماندگار می شود

به گزارش پسین اوز، منصور فقیهی نژاد منزل پدر مرحومش احمد فقیهی نژاد را با حفظ ساختار اصلی تعمیر و مرمت می کند.

این خانه که یکی از خانه های قدیمی شهر اوز محسوب می شود. به سبک مناطق گرم و خشک یعنی درون گرا ساخته شده است که برابر با این الگو حیاط منزل یا به گویش اوز«من سرا» وسط خانه قرار دارد. در اطراف آن اتاق ها و سازه های وابسته به چشم می خورد. این خانه نمونه ای از معماری سنتی ایران در نواحی گرم و خشک است. با تعمیر و بازسازی آن به سبک گذشته در حقیقت به حفظ و اصالت خانه های قدیمی اوز کمک شایان می شود.

با توجه به اقدامات فرهنگی منصور فقیهی نژاد انتظار می رود که پس از تعمیرات و بازسازی، این خانه نیز برای حفظ و گسترش فرهنگ بومی مورد استفاده قرار گیرد. ان شاء الله

برکه ماهه

برکه ماهه واقع در سمت چپ اواسط خیابان معلم که بسیار زیبا و خموش در آسفالت کوچه آرمیده است. عمق این برکه سه متر و قطر آن نیز سه متر است.

برکه از سنگ و ساروج و گچ ساخته شده است. کهنسالان محل قدمت آن را ۱۵۰ سال قبل می دانند. برکه ماهه دارای سرگذشت جالبی است که باید به کتاب جلوه های کهن مراجعه و مطالعه کرد. اهالی آن محله با ابتکار جالب از تخریب آن جلوگیری و آن را حفظ کرده و حراست می کنند. سازنده این برکه مشخص نیست ولی آنچه شنیده ایم این است که صاحب برکه «ماهه» نام داشته است.

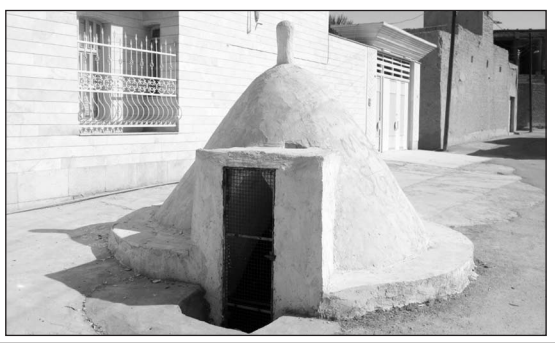

خانه سوداگر

رئیس محمد سعید سوداگر یکی از تجار خوشنام و با سابقه اهل اوز که در بمبئی هندوستان به تجارت مشغول بود در اواخر دوران قاجاریه و اوائل سلطنت پهلوی اقدام به ساخت یک باب منزل کرد که بنا و معمار آن از شیراز به اوز آمده اند.

این خانه طبق اصول معماری مناطق گرم و خشک جنوبی و با الگو برداری از خانه زینت الملوک و قوام شیرازی ساخته شده است. خانه سوداگر هم اکنون در اختیار موزه مردم شناسی است که طی شماره ۱۲۷۴۲ مورخه ۱۳۸۴/۵/۱۹ در فهرست آثار ملی ایران به ثبت رسیده است.

جلوه های کهن

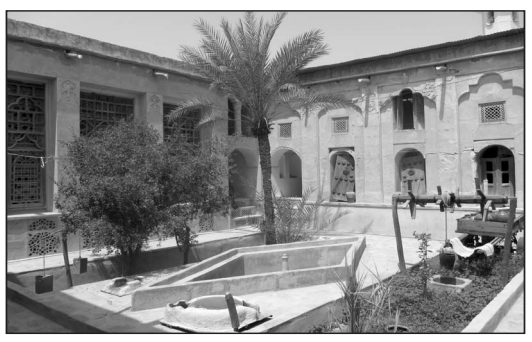

طرح قصه گوئی در موزه مردم شناسی اوز

به مناسبت بزرگداشت هفته کتاب و کتابخوانی و کتابدار و در راستای ترویج کتاب آئین قصه گوئی (کاته) به مدت ۵ روز برای کودکان و نوجوانان به گویش اوزی در موزه مردم شناسی اجرا شد.

به گزارش روابط عمومی موزه مردم شناسی اوز دانش آموزان دبستان مهر و ماه کرانی، زمین پیما(۱)، اعضاء باشگاه کتابخوان گلار، دبستان حق شناس، آموزشگاه پسرانه خضری، آموزشگاه زمین پیما (۲)، مکتب خانه خواهران، مجتمع آفرینش، کتابخانه اندیشه، مکتب خانه دارالسلام پسران، نونهالان کودکستان ساره سعادت و موسسه خلاقیت در این طرح شرکت داشته و دانش آموزان و نونهالان پای صحبت قصه گو (مادربزرگ ها) نشسته و به قصه های شیرین آنان (کاته) گوش فرا می دادند که این روش در حفظ و نگهداری داستان های قدیم که در واقع بازگو کننده گوشه ای از زندگی نیاکان ماست کمک می کند.

موزه مردم شناسی در نمایشگاه کتاب شیراز

فاطمه رضائی: موزه مردم شناسی با همکاری یاران موزه فرهنگ و ادب شهر اوز را در قالب کتاب، نشریه و صنایع دستی در نمایشگاه شیراز به نمایش در آوردند.

در افتتاح نمایشگاه تبادار استاندار، معاون وزارت ارشاد و مریدی مدیرکل فرهنگ و ارشاد اسلامی فارس به غرفه اوز آمده و رومیصا زمانی دانش آموز مجتمع آفرینش و آیدا مختاری دانش آموز مدرسه خضری به خوشامدگوئی پرداختند.

این نمایشگاه با همت هاشمی رئیس اداره فرهنگ و ارشاد اسلامی، بازرگانی مدیر موزه مردم شناسی، یاران موزه، اعضای کمیته صنایع دستی در شیراز برپا شده و مورد استقبال عموم به ویژه همشهریان مقیم شیراز قرار گرفت.

نویسندگان و روزنامه نگاران در موزه مردم شناسی

فاطمه رضایی: شادی خوشکار و عزت اله الوندی روزنامه نگار، نویسنده و شاعر حوزه کودک و نوجوان صبح روز سه شنبه به اتفاق آتش فراز بخشدار، رضوی فرمانده حوزه مقاومت بسیج، هاشمی رئیس اداره فرهنگ و ارشاد اسلامی، احمدی دبیر کارگروه اجرائی نامزدی پایتخت کتاب، ابراهیم پور شاعر و یاران موزه: رضائی، بخشی زاده، براهیمی، مهشید خضری، عارفه هاشمی، از بخش های مختلف موزه مردم شناسی بازدید و اظهار داشتند که موزه مردم شناسی تاریخ زنده رفتار مردم این دیار است و افزودند که از دیدن موزه بسیار مسرور و رضایت دارند.

سپس آنان به صرف صبحانه محلی اوز دست پخت بانوان موزه مردم شناسی پرداختند.

«رخت گشاد اوز» به ثبت ملی رسید

با پیگیری های مستمر مسئولین موزه مردم شناسی اوز ، بالاخره لباس رخت گشاد اوز در فهرست آثار ناملموس، ایران به ثبت رسید.

ضمن تبریک به همه هنرمندان خوش باف و تولیدکنندگان لباس محلی و همشهریان فرهنگ دوست اوز، امیدواریم سایر آثار و تولیدات اوز مورد توجه بیشتر مسئولین و مردم منطقه قرار گیرد.

«رخت گشاد» دربین لباس های اقوام مختلف ایران از جایگاه ویژه ای برخوردار است. این لباس در موزه های مختلف از جمله «حمام گنجعلی خان کرمان» و «خانه تاریخی صالحی شیراز» و «موزه عروسک و فرهنگ ایران» و چندین محل دیگر نصب گردیده است که مورد توجه بازدیدکنندگان این اماکن قرار گرفته است.

لباس محلی اوز به خاطر ترکیب رنگ بسیار زیبا و شاد بودن آن، لباسی کاملا متفاوت در بین لباس های سنتی ایران است.

لازم به ذکر است که این لباس فاخر همواره در مراسم عروسی مورد استفاده اقوام عروس و داماد و خصوصا شخص عروس قرار می گیرد.

نقش رنگ در زندگی مردم

در منطقه لارستان عموماً و بخش اوز خصوصاً باورها و اعتقاداتی وجود دارد که در این مقاله به رنگ اشاره مختصر می شود.

رنگ در زندگی مردم دارای پیام‌های مختلفی است به طور مثال رنگ سفید دارای پیام‌های متضاد است در موارد مختلف از جمله پوشش مردان و زنان رنگ سفید را شایسته، مطلوب و مورد پذیرش عوام می دانند. چون هوای منطقه بسیار گرم و طاقت‌فرسا بوده بنابراین مردم به ویژه مردان که مجبور به گذراندن وقت خود در خارج از منزل و بعضاً در زیر نور شدید خورشید بوده اند به دلیل عدم جذب گرما، بیشتر از پوشش سفید در پیراهن، شلوار و غیره استفاده می کرده اند.

از سوی دیگر زنان نیز معتقد بودند که زنان باید با لباس سفید و یا سبز به خانه شوهر رفته و با کفن سفید بیرون آیند اما در بعضی موارد رنگ سفید را خوش یمن ندانسته اند. به عنوان نمونه اگر کسی در هنگام غروب مجبور به بردن کاسه ای ماست یا شیر به خانه دوستی، همسایه و بستگان می‌شد. برای اینکه رنگ سفید را بزداید حتماً همراه آن کاسه، برگ سبزی همراه می کرد.

بنابراین رنگ سفید در منطقه اوز گرچه معنای تمیزی، خنکی، مقبولیت می داده است. از سوی دیگر به هنگام غروب آن را مقبول ندانسته و رنگ سبز را ترجیح می‌دادند. همیشه وقتی صحبت از رنگ سفید می شود بعضاً متضاد آن نیز مطرح می گردد و آن رنگ مشکی یا سیاه است. در بخش اوز رنگ مشکی به عنوان نشانه ای از عزاداری و غصه قبول ندارند و اصولاً در قدیم کمتر از رنگ مشکی (سیاه) در پوشش و یا جاهای دیگر استفاده می شده است. البته در مورد پوشش موضوع برعکس رنگ سفید است به دلیل دمای بیش از حد هوا در منطقه و با توجه به اینکه رنگ مشکی یا سیاه گرما را به شدت جذب و نگهداری می کند طبیعی است که مردم منطقه از رنگ مشکی استفاده نمی کرده اند. اما شاه رنگ منطقه، رنگ سبز است. در همه عروسی ها، شادی ها، مردم از رنگ سبز استفاده کرده و آن را نشانه سرور و خوشحالی و شادابی می دانند.

عده ای از مردم معتقدند که رنگ زرد و بنفش نشانه غم و اندوه است چون در منطقه فیشور پوشیدن رنگ زرد و بنفش نشانه ناراحتی و اندوه می دانند* مردم منطقه در قدیم کمتر از رنگ قرمز (سرخ) استفاده می کردند و در نقاشی های ساختمان و در و پنجره و غیره سعی می شده است از رنگ قرمز استفاده نشود و بهترین و بیشترین رنگ را رنگ سبز و آبی می دانسته اند.

*فرهنگ عامه مردم منطقه لارستان تالیف دکتر ساره شهپر

دیدار مسئولان موزه مردم شناسی اوز با شهردار و شورای شهر

بیش از سی تن از یاران و مسئولان موزه مردم شناسی اوز شامل هیئت امنا، شورای نویسندگان، کمیته صنایع دستی و گروه موسیقی شپ و تلا در روز شنبه ۲۰ آبان ماه با مسعود کراماتی، شهردار، و همه اعضای شورای شهر دیدار صمیمانه ای داشتند.

در ابتدا فریبا صالحی، رئیس شورا، ضمن خیر مقدم به حضار بیان داشت که مجموعه بزرگ و فعال موزه مردم شناسی در شهر اوز تلاش فراوان می کنند و همواره کارهای این مجموعه فرهنگی را رصد می نماید.

پس از آن جعفر راستگو، محمود محبی، فرهاد رحمان زاده و مهران عسکری هم ضمن خیر مقدم مطالب مورد نظر خود را بیان داشتند.

شریف بازرگانی، مسئول موزه، ضمن عرض تبریک به مناسبت انتخاب این مسئولان از طرف مردم، برای آنان آرزوی موفقیت نمود.

وی ضمن معرفی مجموعه موزه مردم شناسی اوز که دارای زیر مجموعه های مختلف است خلاصه ای از فعالیت این مجموعه را بیان کرد.

مسائلی که در این دیدار مطرح شد بدین قرار است:

۱- تقاضا از شهردار و شورا جهت حفظ و نگهداری آثار باستانی اوز و لزوم تأمین بودجه جهت این امر ۲- انجام مجدد مکاتبات جهت گرفتن مجوز نمایندگی میراث فرهنگی، صنایع دستی و گردشگری در اوز ۳- پیگیری جهت درج «روز اوز» در تقویم گردشگری فارس ۴- انجام رویه آسفالت در اطراف خانه تاریخی سوداگر و موزه مردم شناسی اوز ۵- تأمین اعتبار برای مرمت هر چه سریع تر ساباط کرامتی

پس از صحبت های بازرگانی، قدریه غیاثی و ریحانه سعیدی نیز مطالب مورد نظر خود را در راستای خواسته های موزه اوز بیان داشتند.

کراماتی نیز ضمن ابراز خوشحالی از حضور یاران موزه، قول همکاری را در امر آسفالت اطراف خانه سوداگر داد. در مورد ساباط کرامتی نیز قول داد که در اسرع وقت تأمین اعتبار گردد تا هرچه سریع تر این مکان تاریخی مرمت شود.

رحمان زاده اعلام نمود در مورد درج «روز اوز» در تقویم گردشگری فارس در اسرع وقت پیگیری لازم از طرف شورا انجام خواهد شد. محبی نیز در مورد نمایندگی میراث فرهنگی اعلام نمود که مجددا از طرف شورا پیگیری لازم انجام می شود.

رییس شورا نیز از مسئولان موزه در خواست کرد تمام مستندات، مکاتبات و پیگیری ها را در مورد ایجاد نمایندگی میراث فرهنگی در اختیار شورا قرار دهند تا شورا پیگیر این امر باشد.

در پایان، همه حضار اعلام آمادگی نمودند که برای حفظ و نگهداری آثار باستانی و آداب و رسوم اوز، در کنار یکدیگر پیگیر مسائل باشند و همه مسئولان موزه اعلام همکاری مخلصانه خود را با مجموعه شهرداری، شورا و مسئولان شهر اعلام داشتند.

روابط عمومی موزه مردم شناسی اوز

دستمال روی زانوی عروس

قدرا پرمون

قدرا پرمون: در آن زمان های قدیم در اوز، مانند امروزه، لباس تور سفید برای عروس نبود و در مراسم عروسی همه عروس ها لباس محلی اوز (رخت گشاد) را می پوشیدند.

دختران دم بخت دور هم می نشستند و با کمک و راهنمایی همدیگر برای روز عروسی شان یک جفت دستمال مربع شکل تهیه و با نقش ها و طرح های بسیار زیبا گلدوزی و پولک دوزی می کردند و آن را برای مراسم عروسی شان نگه می داشتند چون رسم و لازم بود.

عصر روز آخر مراسم عروسی، بعد از حنا زدن، آراستن مو و صورت عروس و پوشاندن لباس محلی بسیار زیبای اوز، بر روی صندلی فلزی که با جانمازی سبز رنگ مخمل پوشیده شده بود می نشست، آن جفت دستمال آماده شده از قبل را بر روی زانویش قرار می دادند و عروس دستانش را بر روی آن دو دستمال قرار می داد و ساکت و آرام می نشست تا زنان و دختران دعوت شده که به جشن عروسی آمده بودند برای تبریک به نزد او بیایند.

خیرخونه

فاطمه کمال نژاد

اوز از دیرباز به شهر خیرین مشهور است. خیابان ها، مدارس، درمانگاه، بیمارستان و غیره به دست خیرین در اوز ساخته شده است. اما مشهورترین نامی که در پس نام اوز می آید، شهر خیرین مدرسه ساز است.

هر چند بی اغراق می توان گفت: در تمامی پروژهای عمرانی اوز، خیرین نقش بسزایی ایفا می کنند. بسیاری از کارهای فرهنگی نیز در اوز در سایه خیرین به سرانجام می رسد. اما آنچه که می خواهم در این نوشته به آن بپردازم، رسمی قدیمی به اسم خیرخونه است. شاید به جرأت بتوان گفت: در هیچ جا غیر از اوز چنین رسم پسندیده ای وجود ندارد.

رسم خیرخونه به این شکل است که وقتی نوعروس می خواهد به خانه بخت وارد شود، خانواده عروس در آستانه درب خانه داماد از ورود عروس به خانه ممانعت می کنند. خانواده عروس از داماد پرسش می کند: خیر خونه؟؟؟

منظور زن چقدر اختیار دارد از مال شوهر انفاق و خیر کند و مرد چقدر زنش را در ثواب خیراتی که انجام می دهد شریک می کند. داماد در پاسخ باید بگوید: نصف. یعنی، زن اجازه دارد نصف مالی که در خانه دارد خیرات کند و همچنین، در نصف خیرات مرد شریک است. پس از گرفتن اجازه خیرات در خانه داماد، عروس به خانه بخت پا می گذارد.رسمی که منشاء آن را می توان طبع خیراندیش مردم اوز دانست. سرشتی نیکو که باعث شد نام اوز با خیر و خیرات همراه باشد.

دومین جلسه انجمن هنرهای سنتی فارس برگزار شد

دوشنبه ۲۹ آبان ماه ۹۶ دومین جلسه انجمن هنرهای سنتی فارس در محل اداره کل معاونت صنایع دستی و گردشگری استان برگزار شد.

در این جلسه که با حضور ۲۹ نفر از نمایندگان هنرهای سنتی شهرهای استان فارس برگزار شد. ابتدا ملیحه طهماسبی رئیس انجمن هنرهای سنتی استان ضمن خوش آمد گویی به نمایندگان شهرستان ها به بررسی و عملکرد این انجمن در چندماه گذشته پرداخته و سپس به پرسش های نمایندگان پاسخ دادند. نمایندگان شهرستان ها نیز فعالیت چند ماه گذشته خود را بصورت کتبی همراه با سی دی تحویل انجمن دادند.

در ادامه این برنامه مهندس حیدر علی زاهدیان معاون صنایع دستی استان ضمن خوش آمد گویی در ادامه صحبت های خود ابراز کردند که صنایع دستی می تواند به تنهایی خودش یک جاذبه گردشگری باشد که توریست های خارجی و داخلی را جذب شهر یا استانی کند. برای جاذبه های گردشگری و سوغات آن شهر فرهنگ سازی کنیم. حس تولیدات ما از ابتدا باید در راستای هدف، تقاضا و محور که آیا این اثری که من دارم تولید می کنم در بازارهای داخلی و خارجی فروش خواهد داشت یا نه؟

همچنین توسعه و اشتغال زایی در صنایع دستی در مناطق روستایی و شناسایی پیشکسوتان هنرمند را یکی از برنامه های انجمن اعلام کردند که حرکتی باید صورت گرفته که از دورترین روستاهای استان هنرمندانی که گمنام ماندند را شناسایی کرده و بستر مناسبی برای فعالیت آنها را فراهم و سپس به استان معرفی گردند و همچنین طرح تکاپو (یارانه های صنایع دستی روستایی) را مجددا احیاء و راه اندازی گردد.

توجه به اشتغال زایی هم در بازار داخلی و هم خارجی از دیگر برنامه های انجمن برشمردند.

زاهدیان اضافه کرد که با وجود دو ارگان مهم یعنی اداره میراث فرهنگی و اداره کل فرهنگ و ارشاد اسلامی، صنایع دستی می تواند گام های مثبتی را برای رشد و تعالی خود برداشته و از حمایت این دونهاد بهره کافی را ببرد.

در ادامه برنامه از سایت انجمن هنرهای سنتی استان نیز رونمایی شد. لازم بذکر می باشد نماینده انجمن هنرهای سنتی اوز فاطمه رضایی نیز در این جلسه حضور داشت.

بیائید همصدا به کیسه پلاستیکی «نه» بگوئیم

گزارشگران: حمیرا نامدار و مریم سمیعی

۲۴ آبان ۹۶ به همت تشکل کمپین بیائید همصدا به کیسه پلاستیکی «نه» بگوئیم، با دوخت حدود ۸۰۰ کیسه نان با طرح و علامت و نشانه مخصوص توسط دوستان دبیرستان هوشیار طراحی و با استقرار در نانوایی های سطح شهر اوز به شهروندان با گذاشتن نان ها در کیسه ها تحویل داده شد.

طیبه هاشمی یکی از اعضای گروه دوستان دبیرستان هوشیار اوز درباره این حرکت جالب می گوید: این کار توسط بانوان گروه ۱۸ نفره شامل: طیبه هاشمی، شهنار فتحی، حفصه ابراهیم پور، قدریه بهروزیان، قدریه جانفدا، رقیه اسفندنیا، فریده رحمن زاده، شایسته زمان زاده، فریناز محمودی، فرشته حیدری، زیبا پاسلار، مرضیه یزدانی، فرح قریشی، آزاده ضیایی، ریحانه رهنما، قدریه دادستان، قدریه عسکری نژاد و هما پیمانی از دوستان و دانش آموختگان دبیرستان هوشیار آن زمان که اکنون هر کدام در گوشه ای از این جهان هستند مثلا (آلمان، آمریکا، دبی، شیراز، بندرعباس و اوز) کمپین به کیسه پلاستیکی «نه» گفتن و کیسه پارچه ای برای خرید نان از نانوایی راه اندازی شده است.

هدف از این کار، فرهنگ سازی عمومی و اخذ تصمیمات موثر و کاربردی در جهت حفظ محیط زیست و حرکت جدی از سو همه شهروندان برای استفاده کمتر از کیسه پلاستیکی است که هر جا و هر زمان یک «نه» بزرگی به پلاستیک بگوئیم.

یک ماه پیش از تلویزیون برنامه ای پخش می شد که استفاده از کیسه های پارچه ای به جای کیسه های نایلونی توصیه می شد. این ایده در ذهنم رسید که با دوستان و دانش آموختگان دبیرستان هوشیار که یک گروه مجازی تشکیل داده و بعد از سال ها همدیگر را پیدا کرده بودیم کمپین « نه گفتن به کیسه پلاستیکی» و جایگزین کردن کیسه پارچه ای به جای پلاستیکی برای خرید نان از نانوایی ها را مطرح کردم که راه اندازی کنیم و بالاخره با این نظر موافقت شد.

رقیه اسفندنیا: چون در فروشگاه ها کیسه های نایلونی مصرف زیادی دارند، تقریباً این کیسه های نایلونی ابزار دست فروشنده ها هستند و همه ما درباره عمر طولانی ای که در طبیعت دارند شنیده ایم که تا پنج نسل بعد هنوز از بین نرفته و باقی می مانند و با اجرای این طرح از نانوایی ها شروع کردیم تا اقلاً با اجرای آن در هر محله کمکی به محیط زیست کرده باشیم.

شهنار فتحی: با دوخت کیسه های نخی شبیه به کیسه های پلاستیکی دسته دار این کیسه ها را رایگان در اختیار مشتری ها گذاشتیم. این کیسه ها همان کارکرد کیسه های نایلونی را دارند پس باید رایگان باشند تا مشتری برای استفاده از آنها ترغیب شود.

حفصه ابراهیم پور: اگر همه مشتری ها به سمت استفاده از کیسه های دائمی پارچه ای بروند و این عادت را داشته باشند که در هر بار خرید کیسه پارچه ای را همراه ببرند، دیگر مغازه دار هزینه ای برای خرید کیسه نمی پردازد.

قدریه بهروزیان: امیدواریم مردم واکنشی نسبت به این ایده ما نشان دهند و از این کار استقبال کنند شاید از همان روز اول، البته بعضی ها تعجب کنند، بعضی ها باور نکنند که کیسه های پارچه ای رایگان است اما کم کم برایشان این موضوع جا می افتد.

فریده رحمان زاده: من فکر می کنم این کار هم به نفع خود ما است و هم به نفع محیط زیست شهرمان. البته اگر همه ما چه مشتری ها و چه مغازه دارها، سعی کنیم به نوبه خودمان یک قدم کوچک برای حفظ محیط زیست برداریم، اوضاع بهتر می شود.

قدریه جانفدا: تعدادی از مشتری ها به نوشته روی کیسه ها دقت می کنند بعضی ها هم اصلاً این پیام ها را نمی بینند. جنس شان را می خرند و با عجله از مغازه بیرون می روند. فقط با چشم دل می توان آن را دید و هدف اصلی کمک به همنوعان است.

فعالیت های خود جوش گروه های محیط زیست راه را برای بازگشایی چشم همنوعانمان هموار کرده است، امیدواریم این حرکت هایی که اغلب منشا تحولات مثبتی بوده کمکی به همنوعان باشد.

به کدامین گناه، کدام راه رفته اشتباه؟

مریم تارتاران

حتما این روزها خبرهای تاسف بار از قتل های دلخراش کودکان سرزمینمان را در صفحات مجازی و غیره دیده و شنیده اید. آتنا اصلانی کودک ۷ ساله، بنیتای ۸ ماهه، ستایش، پارسا و این روزها هم خبرداغ قتل پسر بچه ۲ ساله به نام اهورا در گیلان که به دست ناپدری اش به قتل رسیده.

واقعا کدام راه را اشتباه رفته ایم که کارمان به اینجا کشید؟؟؟

حواشی دردناک دنیا، خیلی زیاد شده ... و من با هر کدام، روزها و ساعت ها و دقایقم اشک می ریزم. دلم به حال انسانیتی که رو به انقراض است می سوزد ... می دانم دستان من به ریشه های این ظلم و فساد نخواهد رسید ولی چرا هیچکس کاری نمی کند؟

جوانان درس خواندند و دانشگاه رفتند اما چه سود، همه چیز بدتر شده. تصادفات رانندگی بیشتر شده، فواصل طبقاتی بیشتر شده، هدر دادن انرژی بیشتر شده، آلودگی هوا بیشتر شده، پرونده های دادگستری بیشتر شده، تعداد زندانیان بیشتر شده، مهاجرت نخبگان بیشتر شده و ...

خواهش من از معلمان عزیز و اساتید گرانقدر این است که دست از درس دادن صرف بردارند چون آموزش کودکان ما ساده است، این کشور دچار کمبود مفرط آدم های توانمند شده، لطفا به کودکان ما در کنار آموزش درس، مهارت های زندگی کردن را یاد بدهید. با آنها گفتگو کردن، خلاقیت، مدارا، صبر، گذشت، دوستی با طبیعت، عذرخواهی، دوست داشتن، لذت بردن، شاد بودن، آواز خواندن، راست گفتن و راست بودن را بیاموزید.

باور کنید اگر بچه های ما ندانند که حاصل ضرب ۱۱۴ در ۱۱۴ چه می شود، با اینکه ندانند با پای چپ وارد دستشویی شوند یا پای راست؟ هیچ چیزی با خلقت کم نمی شود اما اگر آنها زندگی کردن بلد نباشند به خودشان و دیگران حتماً آسیب خواهند زد.

ترس از انتقاد کردن را به جان آنها نیاندازند که زبانشان لکنت بگیرد. بگذارید خودشان باشند و از حال، ریاکاری را در آنها نهادینه نکنید. خدایی کنید نه ناخدایی تا شاید خدا به ما و کودکانمان رحم کند و خوب تربیت شوند تا دیگر در آینده شاهد این همه ظلم و ستم نباشیم.

• معاون مجتمع آفرینش

دنیاهای متفاوت (۲)

در اولین شماره پسین اوز اولین قسمت دنیاهای متفاوت را برای چاپ ارسال کردم که در سایت پیام دانش نیز گذاشته شد اما با استقبال کمی روبرو شد از این نظر که بر خلاف مقاله هایی که تا کنون در سایت قرار گرفته فقط یک اظهار نظر زیر آن دیده شد که آن هم نوشته بود در مقایسه با مقاله های قبلی ام هیچ گونه جذابیتی نداشت.

سالها قبل وقتی خاطرات یک تبعیدی از عزیز نسین طنز نویس ترکیه ای می خواندم نوشته بود وقتی در اتاق مهمان خانه بدون پول به سختی می گذراندم و از قضا یک سردبیر روزنامه که برضد عقایدم مطلب چاپ می کرد به ملاقاتم آمد و مبلغی در پاکت به عنوان هدیه روی میزم گذاشت آرزو داشتم به جای خاطرات در حال نوشتن رمان بودم که می گفتم قهرمان داستان پاکت پول را به صورتش پرت کرد و در را محکم پشت سرش بست، اما افسوس که من صبر نداشتم برود و پولها را بشمارم ببینم چند است و اولین کاری که کردم این بود که برای اتاق سردم زغال سفارش دادم!

شاید نوشتن خاطرات آنقدر که برای خودم دارای احساس و هیجان است برای دیگران بی روح باشد. آخر دیگر داستان آن زمان که دانش آموز با ضربات خط کش استقبال می شد بوی کهنگی می دهد و چنان زمان متفاوت گشته که حتی عبرتی نیز در آن خاطرات نهفته نیست، پس بدیهی است مقاله هایی راجع به مسائل مطرح جامعه امروز جذابتر باشد. در دو راهی تصمیم گیری بودم که قسمت های بعدی این مجموعه را بنویسم یا خیرکه در نهایت ترجیح دادم دومین قسمت را به عنوان آخرین قسمت ارائه دهم تا لااقل دلیل بد قولیم در سریال قرار دادن این موضوع را توضیح داده باشم. آنچه می نویسم رمان نیست تجربه چیزی است بنام قسمتی از زندگی که لزوما جذاب و یا بدون کاستی نخواهد بود همچون دیگر خاطرات گاه تلخ و گاه شیرین گاه پر از نکات آموزنده وگاه بی فایده برای دنیای امروزی است .

یکی از خاطراتی که از دنیای متفاوت در ذهن دارم متعلق به زمانی است که در یک کشور اروپایی منتظر تصحیح برگه های امتحانی فیزیک مان بودیم. از قضا خودم و یک خانم شیرازی تنها ایرانی های کلاس بودیم که فیزیکمان خیلی ضعیف بود و انتظاربیشتر از نمره هفت و هشت از بیست را نداشتیم. در این اوضاع به ما خبر دادند دبیر مربوطه به علت بیماری بستری است و تمام برگه ها را به برادرش که پرفسور معروف ریاضی در دانشگاه لولئو است سپرده و ما برای فهمیدن نتیجه باید مستقیما با شماره موبایل ایشان که در اختیارمان گذاشتند تماس بگیریم. دوست شیرازی ام با لهجه شیرین شان گفت حالا بر گه های ما با آن ریخت جواب برای زشتی تحویل پرفسور دادند با چه رویی زنگ بزنیم خودمان را معرفی کنیم!

وقتی خودم را پشت خط معرفی کردم با صدای جا افتاده و محترمانه ای پاسخ شنیدم بله نام شما را که بسیار با هوش هستید پیدا کردم و الان جلو خودم دارم؟!

اول فکر کردم اشتباه شده پس مجدداً نامم را تکرار کردم.

جواب شنیدم درست است خانم نوشادی از نظر من که پرفسور ریاضی هستم و سالها در این زمینه کار کردم شما بسیار باهوش هستید زیرا اگر کسی بتواند از شش مسئله سر در بیاورد و درست حل کند دلیلی ندارد نتواند دیگر مسئله ها را درک کند فقط لازم است این کلاس را یک بار دیگر تجربه کند!

وقتی گوشی را گذاشتم فاصله دنیای خودمان را با این دنیای افکار متفاوت احساس کردم. در این هنگام دوستم با من تماس گرفت چون زبان خارجی اش ضعیف تر از من بود گفت زنگ زدم نمی دانم چی می گفت درست متوجه نشدم؟ جواب دادم هیچی گفته ردی!

گفت آخه خیلی حرف زد اسم دوکتی یعنی با هوش هم برد!

گفتم اسم هر چی برد ردی یک بار دیگه جون بکن!

حالا که سالها می گذرد می فهمم آدم که به سن چهل پنجاه سالگی می رسد واقعا مهم نیست دیپلمش را در...

نوشاده نوشادی

معرفی کتاب

نقش علوم و تربیت از منظر قرآن منتشر شد

کتاب نقش علوم و تربیت از منظر قرآن (تربیت با علوم) نوشته فریبا قادری از سوی موسسه فرهنگی هنری انتشاراتی مهرتابان تهران چاپ و منتشر شد.

این کتاب در قطع رقعی با جلد سلفون مقوائی رنگی در شمارگان یک هزار نسخه در ۸۸ صفحه با بهای ۴ هزار و ۲۰۰ تومان چاپ و در اختیار علاقمندان قرار گرفته است. کتاب « نقش علوم و تربیت از منظر قرآن» دارای یک پیشگفتار و یک مقدمه است و مطالب آن شامل شیمی و قرآن، فیزیک و قرآن، زیست شناسی و قرآن، مراحل شکل گیری جنین از منظر قرآن، فلسفه احکام و حدیث، چهل گناه زبان، درس هائی که دانش آموزان پس از آموزش مطالب علمی درس علوم تجربی می آموزند، نتیجه گیری و منابع و ماخذ است.

به اعتقاد فریبا قادری نویسنده کتاب، نقاط تولید دانش، نقاط تلاقی رشته های مختلف علمی است و آموزش علوم نیز نقطه ی تلاقی علوم تربیتی و علوم پایه است. وی آموزش علوم را یک علم کاملاً کاربردی می داند. فریبا قادری نویسنده کتاب که در حال حاضر دبیر علوم تجربی مدارس تیزهوشان لار و مجتمع آموزشی آفرینش اوز است، یکی از دبیران باسابقه آموزش و پرورش اوز بوده است که هم اکنون نیز با توانائی و سواد علمی بالا به تدریس مشغول است. کتاب نقش علوم و تربیت از منظر قرآن در کتابخانه پسین اوز برای مطالعه عموم موجود است.

علل و عوامل ناهنجاری در اجتماع

طیبه هاشمی

برای ازبین بردن ناهنجاری ها در اجتماع باید علل و انگیزه های ایجاد آنها را بررسی و شناسایی کرد. پنج نمونه از این عوامل :

۱ – بد اخلاقی: انسان بداخلاق در اجتماع با اخلاقی که دارد هر لحظه باعث ایجاد مشکلات و گرفتاری می شود.

۲ – بدسرشتی: انسان بد سرشت به هیچ کس اعتماد نمی کند و خوش گمان نیست و همه کس را مانند خود می پندارد .

۳ – خشم و کینه توزی: اینچنین رفتاری خود کلید هر بدی در اجتماع است.

۴ – حسد: انسان حسود هیچ وقت خیر خواه کسی نیست .

۵ – تکبر و عقده حقارت: انسان متکبر به هیچ کس اهمیت نمی دهد و همه را کوچک می شمارد و همچنین انسان عقده ای به همه زور می گوید چون در خود حقا رتی می بیند و احساس خود کمی بینی دارد.

همه این عوامل به نوع خود باعث بوجود آمدن ناهنجاری در اجتماع می شوند که باید ریشه یابی نمود و در رفع آن کوشید.

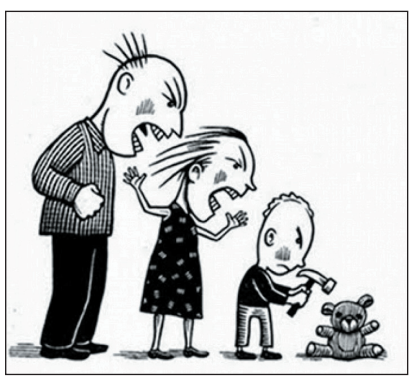

برداشت های مذهبی دانش آموزان مقطع راهنمایی دختران اوز

پروین دادستان

در پی درج خلاصه گزارش تحقیق با عنوان گذری به بررسی علل موفقیت تحصیلی دختران ممتاز مقطع راهنمایی اوز در شماره قبل و استقبال خوانندگان بر آن شدم که چند گزارش از تحقیق های انجام شده در آن زمان که به وزارت متبوع هم ارسال و از آنان بابت صاحب امتیاز تالیف هم شدم برای اطلاع بیشتر دوستداران پژوهش بنگارم. قبلا از حسن نظر خوانندگان سپاسگزاری می کنم.

تحقیق «برداشت های مذهبی دانش آموزان مقطع راهنمایی دختران اوز» یکی از پژوهش هایی بود که بسیار مورد توجه قرار گرفت که مطالعه آن در حال حاضر نیز می تواند ما را در بسیاری از موارد و مسائل یاری دهد. در اینجا لازم است از همکاران خوبم در سالهای دهه هشتاد بویژه معاونان و مربی پرورشی و دانش آموزان عزیز مدرسه راهنمایی احمدیان که امروزها اکثراً زنان خانه دار موفقی هستند، سپاسگزاری کنم.

۱ –اهداف پژوهش: شناخت چگونگی افکار و برداشت های دینی نوجوانان دختر سنین ۱۲ تا ۱۶ سال و تعیین تفاوت اطلاعات دانش آموزان شهرهای مختلف آشنایی با نقاط قوت و ضعف تفکرات دینی نوجوانان و بطور کلی آشنائی با اطلاعات مذهبی و گرایش های دینی نوجوانان دختر در شهر اوز.

۲ –جامعه آماری تمام دانش آموزان مدرسه راهنمائی دخترانه احمدیان اوز.

۳ –نمونه و شیوه نمونه گیری، ۱۸۵ نفر از دانش آموزان جامعه فوق از بین ۲۵۵ نفر کل دانش آموزان به صورت نمونه گیری خوشه ای تصادفی انتخاب شدند.

۴ –ابزار پژوهش: پرسشنامه

۵ –مدل آماری جدول فراوانی و درصدها(شاخص های توصیفی)

۶ –فرضیات پژوهش: الف-نوجوانان دختر برداشت درست و صحیح از مفاهیم دینی از قبیل توحید، نبوت، معاد دارند. ب-نوجوانان افراد مذهبی را دارای شخصیت بهتری از دیگران تلقی می کنند. ج-نوجوانان تمایلی به تخطی از فرامین الهی را ندارند.

۷ –خلاصه نتایج: ۱- نزدیک به ۹۵ درصد دانش آموزان خداوند را با صفاتی چون مهربانی و بخشندگی می شناسند و ۵ درصد بقیه با صفت دانائی و هیچ کس به صفاتی که حاکی از غضب و خشم خداوند باشد اشاره نداشته اند. ۲-در ارتباط با هدف خلقت نزدیک به ۷۵ درصد دانش آموزان بعد خلقت را ایمان به خدا و عبادت او دانسته اند و ۲۱ درصد آنان بر شناخت خوب از بد در این دنیا اشاره داشته اند و ۴ درصد بقیه دانش آموزان، هدف خلقت را مسایلی دانسته اند که اساسا در جهت عبادت الهی نیست مانند لذت بردن، کمک به مردم و همکاری و با هم بودن و... ۳-در ارتباط با روز قیامت و رستاخیز حدود ۷۰ درصد از دانش آموزان آن را روز رسیدن به نتایج اعمال خود دانسته و ۷ درصد از روز قیامت به عنوان روزی یاد کرده اند که باید حساب و کتاب پس بدهیم و روز سخت و وحشتناکی است و از آن ترسان بوده اند و بقیه دانش آموزان پاسخی نداده اند. ۴ -در رابطه با جایگاه خود در بهشت و جهنم حدود ۸۱ درصد جایگاه خویش را در بهشت می دانسته اند. ۹ درصد خود را مستحق جهنم دانسته و بقیه یعنی ۱۰ درصد اظهار بی اطلاعی کرده بودند و در مجموع ۹۱ درصد خود را مستحق رسیدن به جهنم نمی دانسته و این موضوع بسیار مهم و ارزشمند بود. ۵-در ارتباط با نبوت اطلاعات دانش آموزان بسیار کامل بود و درباره حضرت محمد(ص)، حضرت ابراهیم(ع)، حضرت عیسی(ع) اطلاعات کافی داشته به طوری که ۹۲ درصد آنان در مورد خاتم الانبیاء(ص) حضرت محمد مصطفی(ص)، اطلاعات کاملا صحیحی داشته اند. ۵۵ درصد بچه ها حضرت رسول(ص) را پیش از آن که پیامبر اسلام(ص) به عنوان فرستاده خداوند بدانند او را مردی امین، بزرگوار، مهربان و دانا معرفی کرده اند و ۹۷ درصد از بچه ها، پیامبر(ص) را به عنوان الگوی زندگی قلمداد کرده و او را ستایش نموده بودند. به عبارت دیگر اکثر دانش آموزان به جای این که با حضرت رسول اکرم(ص) صرفا یک ارتباط شناختی داشته باشند. نوعی ارتباط حساس و عاطفی برقرار کرده بودند. ۶-۲۰درصد از دانش آموزان اطلاعات دقیق و درستی درباره رسالت و علت وجودی آن به طور کامل نداشته و در عین حال ۸۰ درصد بچه ها وظیفه خود را در قبال رسالت تبعیت و اطاعت محض دانسته و آن را برای زندگی بشریت لازم می دانسته اند. ۷-تعدادی از نوجوانان حدود ۲۱ درصد در این پژوهش اظهار داشته اند که در ازای گناهان خود باید مجازات شوند، ولی از آنجائی که نسبت به رحمانیت خداوند حسن ظن دارند فقط ۳ درصد از آنان خود را مورد خشم خداوند دانسته ولی ۹۸ درصد از پاسخ دهندگان توبه را بهترین راه حل برای مورد توجه قرار گرفتن عطوفت خداوند می دانسته اند. ۸-حدود ۲۶ درصد از نوجوانان درک صحیح و دقیقی از مفهوم دعا نداشتند. ۹-در ارتباط با افراد مذهبی در مدرسه و جایگاه آنان در جامعه، دانش آموزان توقعات مختلفی از آنان داشته و تلقی آنان از این افراد بدین صورت بود که ۹۷/۵درصد از دانش آموزان آنان را افرادی محترم و قابل اطمینان و شاخص دانسته فقط ۱/۵ درصد دانش آموزان این افراد را مورد اطمینان ندانسته و یک درصد هم پاسخی نداده اند.

چشم نظر یا چشم شور

حمیرا نامدار

از قدیم الایام درباره چشم شور و چشم زخم، اعتقادات خاصی وجود داشته و هنور هم بعضی بر این باورند که چشم شور، چشمی که از روی حسادت و می تواند زندگی انسان را به خاکستر تبدیل کند. معمولا برای دفع آن از دعا و عبارت‌های از چشم بد دور و ماشاءا... را به کار می برند، همچنین برای داماد و عروس یا کسی که خانه جدید خریده یا ساخته، گوسفند قربانی کرده و اسپند دود می‌کنند. چرا که بعضی معتقدند این کارها آنان را از خطرات و چشم بد دور می‌کند.

حالا این باورها در بعضی جاها با شدت بیشتر در بعضی جاها کمتر است. عده ای هم می گویند، در چشم بعضی از انسان ها نیروی مرموزی است که می تواند با یک نظر حیوان، انسان، یا هر چیز زیبا و قشنگ را از پای در بیاورد. یا اینکه شخصی ناگهان بیمار شود یا بچه ای به خاطر شیرین زبانی در جایی مریض شود، می گویند: چشم خورده است.

باز عامه مردم بر این اعتقادند آنهایی که چشم شور دارند به دو دسته اند: عده ای از روی حسادت و بخل چشمان شور و گیرایی دارند، عدهای از روی دوستی و علاقه.

شخصی می گفت: من اگر به چیزی دل ببندم یا خیلی دوستش داشته باشم چشمانم او را مورد اذیت و آزار قرار می دهد. حتی به مال و اموال بچه ها و نوه ای خودم.

به طور کلی از نظر عقلی چشم زدن امر محالی نیست، چه اینکه بسیاری از دانشمندان امروز معتقدند در بعضی از چشم‌ها نیروی مغناطیسی خاصی است که کارایی زیادی دارد، حتی با تمرین می‌توان آن را پرورش داد.

لذا نه تنها نباید اصراری در انکار این موضوع داشت بلکه باید امکان وجود آن را از نظر عقل و علم پذیرفت. در روایات اسلامی نیز تعبیرات مختلفی دیده می‌شود که وجود چنین امری را تایید می‌کند و دعاهایی را در به همین سبب است که از دیرباز آیه «و إن یکاد و چهار قل» ... و گردنبندی برای دفع چشم زخم و چون تابلویی بر دیوار خانه‌می زنند.

در روستاها و شهر های کوچک که همه همدیگر را می شناسند، افراد شناخته شده ای هستند که چشمان شورشان معروف است. آن ها به محض وارد شدن در جایی، حیاطی و... صاحب خانه از ترس، چندین صلوات می فرستد تا شاید از این طریق از خطرات احتمالی در امان باشند چون اعتقاد دارند: با صلوات می تواند بلا را از خودش دور کنند.

پاره ای از اعتقادهای عامیانه در باره ی چشم زخم

*از ته کفش آدم های شور چشم مقداری گل بر می دارند و به طرف چشم خوره می مالند.

* قطعه های بزرگ نمک و یا نعل اسب را در جلوی سر در حیاط و یا برستون خانه نصب می کردند.

*مهره هایی را به گردن بچه یا حیوان آویزان می کنند معتقدند: وقتی شخصی چشم شور دارد، به محض دیدن بچه یا حیوان چشمش به مهره می افتد و آن شخص یا حیوان از بلا دور می ماند.

*برای شخصی که چشم خورده است، تخم مرغ را روی سرش می چرخانند دو تا سکه بر می دارند تخم مرغ را در وسط آ ن قرار می دهند. نام هر فرد را که می برند از دو طرف به تخم مرغ فشار وارد می کنند. هر کس که چشم زده باشد به محض بردن نام او و فشار دادن با سکه تخم مرغ می شکند.

*اسفند آتش می زند به چشم خورده دود می دهند سپس خاکستر ش را توی خیابان یا چهار راه می اندازند تا رفع بلا شود.

در همه موارد فوق اعتقاد بر این است که فرد سلامتی اش را به دست می آورند اگر چنین نشد پس بیمار چشم نخورده است.

بیماری های شایع در فصل پاییز(۲)

طیبه نامی

با شروع فصل پاییز و سرد شدن هوا کم کم آبریزش بینی و سرماخوردگی های اعصاب خردکن شروع می شود به خصوص اگر سیستم ایمنی بدنتان ضعیف باشد، سرماخوردگی های مکرر باعث می شود حسابی از کار و زندگی بیفتید! همه اینها در حالی است که می توان با پیروی از چند راهکار ساده از ابتلا به بیماریهای شایع فصل پاییز جلوگیری کرد.

سینوزیت

سردرد و تورم آزاردهنده

سینوس‌ها به طور طبیعی پر از هوا هستند اما وقتی مسدود و پر از مایع می‌شوند، باکتری‌ها در آنها شروع به رشد می‌کنند و باعث عفونت می‌شوند. این عفونت سینوزیت نامیده می‌شود.

نشانه‌های عفونت سینوسی هنگام سرماخوردگی هم دیده می‌شوند و اگر این علائم بیش از ۱۰ روز طول بکشند، ممکن است سینوزیت داشته باشید. از جمله این علائم می‌توان به موارد زیر اشاره کرد:

آبریزش غلیظ، زرد و بدبو از بینی، احساس فشار یا درد در اطراف صورت و چشم‌ها، سردرد (معمولا در ناحیه پیشانی)، انسداد بینی، احتقان، ترشح انتهای حلق، عدم بهبود سرماخوردگی، تب و سرفه.

پیشگیری

مهم‌ترین راه پیشگیری از سینوزیت، پیشگیری از سرماخوردگی است. توصیه می‌شود قبل از غذا خوردن و خوابیدن و هنگامی که وارد خانه می‌شوید دست‌های خود را بشویید.

تنفس در هوای تمیز و سالم، دوری از دود سیگار و هوای آلوده و پرهیز از قرار گرفتن در مکان‌های پرازدحام می‌تواند در پیشگیری از این عفونت موثر باشد. استفاده از هوای مرطوب و مصرف مایعات زیاد به خصوص مایعات گرم مثل شیر و عسل هم در این فصل از تبدیل شدن سرماخوردگی به سینوزیت جلوگیری می‌کند.

علاوه براینها فردی که سرماخورده است اگر در معرض سرمای شدید قرار بگیرد ممکن است به سمت سینوزیت پیش برود، پس بهتر است این افراد و به خصوص موتورسواران جلوی بینی خود را بپوشانند تا هوای سرد وارد بینی‌شان نشود.

با افکار زیبا زندگی کن

کلثوم غیاثپور

زندگی زیباست ای زیبا پسند
زیبه اندیشان به زیبایی رسند

انسان های قرن حاضر با وجود اینکه بسیار از مثبت اندیشی و فوائد آن شنیده اند ولی باز در اکثر کارهای روزمه خود منفی نگری را جایگزین نگرش مثبت می کند.

مثبت اندیشی شیوه ای از فکر کردن است که فرد قادر می باشد نسبت به رفتار و احساس و علاقه های خود و دیگران برداشت مناسب داشته باشد و با حفظ آرامش و خونسردی بهترین و عاقلانه ترین تصمیم ها را بگیرد.

بدبینی به دنیا و وقایع، خرافه گویی، افراط گرایی، عدم اعتیاد و شکاکی از عوامل منفی گرایی می تواند باشد.

اکثر افکار انسان دست خود افراد است و با تمرین و تفکر می تواند به کالبد سرد و بی روح زندگی، جانی دوباره بخشد، خوبی ها را ، وقایع مثبت را به سمت انسان ها روانه کند، دوستی ها را محکم تر و روابط را پایدارتر کند.

معمولاً افراد موفق یکی از رازهای موفقیت و خوشبختی خود را مثبت اندیشی و افکار ملایم و انعطاف پذیر می دانند.

انسان های مثبت نگر معمولا نیمه پر لیوان را می بینند، تاکید بر رفتارهای خوب و نقاط قوت خود دارند و وقایع زندگی خود با طرز بسیار ساده و با دید مثبت برخورد کند.

تفکر مثبت به این معنا نیست که از وقایع و اتفاقات ناخوشایند بی اطلاع باشم، معنای انکار مشکلات و بدیها نیست بلکه توجه نکردن زیاد به آنهاست. به معنی برخورد مثبت تر و عالاقانه تر با حوادث ناخوشایند زندگی ماست.

منفی نگری می تواند به عنوان یک بیماری نیز قلمداد شود که فرد به هیچ عنوان نتواند تحت هیچ شرایطی به قایع با دید زیبا نگاه کند، مسلما با تغییرنگرش می توان خیلی از نشرها را در مسیر خود حل کرد و زندگی خود را با نشاط تر و امیدوارتر کرد و رفتارهای ناشایست دیگران با دیدی مثبت تر و منطقی تر دید.

مسلماً مشکلات چنین افرادی نمی تواند از پای درآورد، چنین افرادی با دیدی مثبت و زیبا مشکلات را به فرصت ها تبدیل می کنند و هیچ نشری را برای خود تصور نمی کنند، خوش برخورد به معنای واقعی خوشبخت هستند و با مثبت اندیشی دیگران را هم تحت تاثیر قرار می دهند و در آن انگیزه و روحیه مثبت ایجاد می کنند و خود در زندگی با آرامش نظاره گر زیبایی های خداوندی هستند.

پس باید به فرزندانمان زیبا زیستن و مثبت فکر کردن آموخت تا در زندگی به موفقیت و کامیابی های بزرگ دست یافت.

با افکار زیبا زندگی کن، چون زندگی به اندازه افکار تو زیباست.

تاسیس نخستین مدرسه در اوز

نخستین مدرسه نوین در شهر اوز در سال ۱۳۰۷ شمسی تاسیس شد.

قبل از آن مردم برای تحصیل علم و دانش فرزندانشان را به مکتب خانه های سنتی می بردند و بعضا نیز که در هندوستان مشغول تجارت بودند، طبعا کودکانشان در مدارس انگلیسی زبان هند به تحصیل می پرداختند. نخستین مدرسه نوین اوز در منزل حاج محمدرحیم در سال ۱۳۰۷ شمسی به صورت مختلط تاسیس شد. چندی بعد برادران بدری نقشه جدیدی را از هندوستان آورده و اقدام به ساخت آموزشگاه مدرن شبانه روزی کردند. ولی هیچگاه این مدرسه شبانه روزی نشد و در سال ۱۳۱۷ دبستان بدری با حضور علی اصغرخان حکمت وزیر معارف وقت و مردم افتتاح شد.

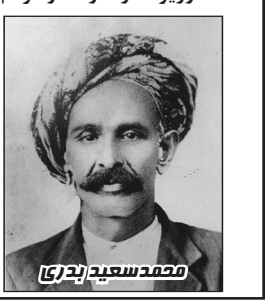
محمدسعید بدری

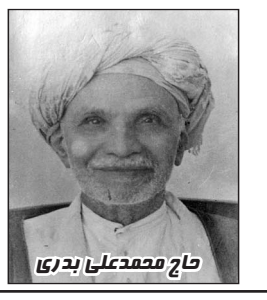
حاج محمدعلی بدری

آذرماه سالروز درگذشت پدر فرهنگ ایران

۲۹ آذر ۱۳۲۳ شمسی یعنی ۷۳ سال قبل پدر فرهنگ جدید ایران در کمال غربت درگذشت.

میرزا حسن رشدیه از پیشگامان نهضت فرهنگی ایران است که نخستین موسس مدارس به سبک جدید در ایران شناخته می شود.

او را پدر فرهنگ جدید ایران نامیده اند. میرزا حسن رشدیه در سال ۱۲۳۰ در تبریز چشم به جهان گشود و در ۲۹ و یا به قولی ۱۸ آذر ۱۳۲۳ در قم دارفانی را وداع گفت.

وی برای آموزش و پرورش ایران زحمات زیادی کشید و شرح فعالیت وی در شماره ۲۱۹ عصراوز به طور مفصل چاپ شده است.

۱۳۱۲ شمسی تاسیس اداره فرهنگ، اوقاف و صنایع مستظرفه در لارستان

در سال ۱۳۱۲ یعنی حدود ۸۴ سال پیش اداره فرهنگ و اوقاف و صنایع مستظرفه در لارستان تاسیس شد.

شهرستان های جهرم، بستک، بندرلنگه، پارسیان، مهر، لامرد، خنج، گراش تابع اداره فرهنگ....لارستان بودند. در آن زمان ۲۰ واحد آموزشی به سبک کلاسیک در لارستان دایر بود که مدرسه بدری اوز به عنوان بیست و نهمین مدرسه کشور و بعد از لار و جهرم سومین آموزشگاه لارستان محسوب می شد. در سال ۱۳۲۸ نمایندگی فرهنگ در اوز تاسیس و در سال ۱۳۵۰ این نمایندگی به آموزش و پرورش مستقل ارتقاء یافت و محمدصدیق پیرزاد به عنوان نخستین رئیس آموزش و پرورش منصوب و مشغول به کار شد.

یادی از پدر فیزیک ایران

سید محمود حسابی در سوم اسفند ۱۲۸۱ در تهران متولد و در ۱۲ شهریور ۱۳۷۱ در ژنو درگذشت. نام اصلی وی محمودخان میرزا حسابی بوده که به پرفسور حسابی معروف است.

وی فیزیکدان، سناتور، وزیر فرهنگ و بنیانگذار فیزیک دانشگاهی در ایران بود. پرفسور حسابی دارای تحصیلات لیسانس ادبیات، مهندسی راه و ساختمان، ریاضیات، ستاره شناسی و زیست شناسی، مهندسی برق، مهندسی معدن و دکترای فیزیک از دانشگاههای تهران، سوربن، پرینستون و شیکاگو است.

وی پدر علم فیزیک ایران لقب دارد. و در ۱۴ آذر ۱۳۳۰ به سمت وزیر فرهنگ منصوب شد.

دلیل پرواز خاندان هوشیار برای فرهنگ اوز پَر نبود، پریدن باور آنان بود

یادی از مرحومان بلقیس و محمدشریف هوشیار

مرحوم محمدشریف هوشیار یکی از افراد سرشناس، بازرگان خوشنام و علاقمند به فرهنگ و عمران و آبادی بوده که برای اولین بار دبیرستان هوشیار را در سال ۱۳۲۸در شهر اوز ساخت در آن زمان فقط شهر لار دارای دبیرستان صحبت لاری بود و در هیچ کدام از مناطق لارستان دبیرستان وجود نداشت. مرحوم حاج محمدهاشم بهروزیان در سال ۱۳۴۷ دبیرستان بهروزیان را ساخت و از آن تاریخ به بعد دبیرستان هوشیار به دبیرستان دخترانه اختصاص یافت. در سال تحصیلی ۶۶-۶۵ که خانم مرضیه کهندلی اهل لار رئیس دبیرستان هوشیار بود درخواستی برای تعمیرات دبیرستان خدمت آقای هوشیار می فرستند که منجربه نوشتن این نامه تاریخی از سوی مرحوم هوشیار می شود.

این نامه یک سند تاریخی است که در تاریخ ۲۲ خرداد ۱۳۶۶ شمسی توسط مرحوم محمدشریف هوشیار خطاب به رئیس دبیرستان هوشیار نوشته می شود. گویای بسی حقایق و واقعیتها درباره رفتار و زندگی اجتماعی آن زمان است.

از آقای عبدالرحمن قاسمی که این نامه را در اختیار نشریه قرار داده است صمیمانه سپاسگزاری می شود یاد و خاطره مرحومان بلقیس و محمدشریف هوشیار گرامی باد.

شیراز - محمدشریف هوشیار

حضور محترم سرکار خانم کهن دلی ریاست محترمه دبیرستان دختران هوشیار اوز لارستان

محترماً با عرض سلام و دعای خیر، نخست از دلالت به خیر نسبت به تعمیرات دبیرستان هوشیار به وسیله برادر مکرم عبدالله شافعی فرموده اید تشکر نموده و بدین وسیله از شخصیت انسانی و فرهنگ پروری جنابعالی تجلیل و تکریم نموده زیرا ترقیات جوامع بشری آن هم از ناحیه تعلیم و تربیت زنان آن جامعه به وجود آمده است.

این پیشامد را در مشروعیت الهی می دانم که دختر تحصیلکرده لارستانی ریاست دبیرستان مزبور را عهده دار هستند بنابراین موقع را مناسب دانستم که به وسیله معظم لها از وضعیت به وجود آمدن تاسیسات فرهنگی در اوز برای شهادت تاریخ و آگاهی نسل حال و آینده اوز در اینجا بنگارم:

در سال ۱۳۲۵ هجری شمسی با مرحومه همسرم بلقیس هوشیار به شیراز آمده بودیم یک روز همسرم بلقیس به این حقیر فرمودند: محمدشریف شما به شیراز مرکز استان فارس می آیید ولی برای اوز اقدامی نمی نمایید. گفتم نمی دانم منظورت چیست و چه کاری باید انجام داده شود؟ فرمودند که از یک صد سال قبل در اوز مکتب خانه های معتبر دختران و پسران مجزا در اوز وجود داشته که دخترانشان را صرفا با سواد می نمودند ولی در این زمان که در همه جا نسبت به پیشرفت فرهنگ بذل توجه شده متاسفانه اوز فقط دارای یک دبستان مختلط چهار کلاسه روستایی است و شما بایستی اقدام کنید که مدرسه دختران و پسران از هم مجزا شود و نسبت به ترقی فرهنگ اوز اقدام نمایید.

جواب دادم چشم من دنبال این کار می روم ولی معلمانی که در شهر شیراز زندگی کرده‌اند و هنگامی که بخواهند به ده گرمسیر بروند اول فکر جا و منزل می نمایند آیا شما حاضر هستید که تا مادامی که برای آنان جا و منزل ترتیب داده شود در خانه خودمان منزل دهید و از آنان پذیرایی نمایید؟ فرمودند حاضر هستند.

رفتم حجره با مرحومان عبدالله یزدانی و عبدالرحیم کمالی این موضوع را عنوان نموده آنان نیز پیشنهاد بلقیس را تایید نمودند آقای کمالی که مردی موجه و سرشناس بود تشریف بردند اداره فرهنگ و از جناب آقای مزینی ریاست وقت فرهنگ استان فارس به عهده داشت برای ساعت ۹ صبح فردای آن روز وقت ملاقات گرفته بودند.

فردا صبح که شرفیاب حضورشان شدیم با گرمی ما را پذیرفت. اظهار فرمودند خدمت آقایان یزدانی و کمالی ارادت قدیم دارم ولی توفیق زیارت آنها را تاکنون حاصل ننموده ام.

مرحوم کمالی در پاسخ فرمودند فلانی شریک آقای یزدانی می باشند که بر حسب پیشنهاد ایشان شرفیاب شده ایم و موضوع را به استحضار عالی می‌رساند:

به عرض رساندم که نسبت به توسعه فرهنگ اوز تاکنون قصور شده و مردمان اوز چه آنهایی که در خارج هستند و چه آنهایی که در اوز هستند از این موضوع نگران هستند و حقیر در دبی تجارت دارم اخیراً که برای دیدنی خانواده ام به اوز و شیراز آمده ام همسرم به حقیر اظهار داشته که شما می آیید شیراز هیچ اقدام برای توسعه فرهنگ اوز و مخصوصا مجزا شدن مدرسه دختران از پسران نمی‌کنید که این پیشنهاد همسرم وآقایان یزدانی و کمالی بزرگ جامعه ما هستند در میان گذاشتم و آنان نیز این نظریه را تایید نموده اند و اکنون شرفیاب شده ایم و از جانب خود و مردم از جنابعالی استمداد می نماییم که نسبت به توسعه فرهنگ اوز اهتمام فرمایید و مخصوصاً مدرسه پسران را از دختران که اکنون دبستان مختلط چهار کلاسه روستایی است مجزا فرمایند.

اظهار فرمودند من خودم هم متوجه این موضوع هستم ولی وجود مشکل ها مانع از اقدام شده عرض کردم ما برای جای مدرسه تعهد تامین آن را می نماییم و در اولین فرصت ساختمان مدرسه جدید دختران را شروع می نماییم و فرمودند که نظریه شما را تحسین می نماییم بعداً اظهار فرمودند مشکل دیگری هم وجود

در سال ۱۳۲۵ همسرم بلقیس هوشیار گفت: حالا که به شیراز آمدی باید برای اوز کاری فرهنگی بکنید.

ساعت ۹ صبح روز ۱۶ شهریور ۱۳۲۵ به اتفاق کمالی و یزدانی با مزینی مدیرکل آموزش و پرورش فارس ملاقات کردیم.

دارد که خانم های معلم حاضر به خدمت در آنجا نمی شوند عرض کردم آنها هم بیان بفرمایید تا پاسخ بدهم. فرمودند: آن اختلاف مذهب است. عرض کردم مردم اوز شافعی مذهب هستند که شافعی چنین سروده «لوکان رفضاً حب آل محمد فلیهذالثقلین فان رافضاً» و مضافاً مردم اوز روشنفکر هستند و ما در برابر خدا وجدان و جنابعالی تعهد می نماییم که از این رهگذر هیچگونه نگرانی برای معلمین به وجود نخواهد آمد بلکه وجود آنها در بین مردمان شافعی مذهب اوز موجبات رفع ابهام فراهم خواهد نمود.

وانگهی طبق تعهدی که بلقیس همسرم به این حقیر سپرده معلمین زن تا هنگامی که خودشان مایل باشند در خانه خودمان نگهداری و پذیرایی نماییم و همچنین معلمین مرد هم تا جا و منزل برایشان فراهم نمایم در خانه خودمان که بزرگ است جا و منزل خواهم داد.

آن روز اواسط ماه شهریور ۱۳۲۵ بود فرمودند تا ۲۵ شهریور معلمین زن و مرد تعیین نموده و به شما معرفی می نماییم که آنها را با خود به اوز ببرید. در روز ۲۵ شهریور در اداره فرهنگ فارس به حضورشان شرفیاب شدم در حدود ساعت ۱۰ صبح بود سه معلم زن و پنج معلم مرد معرفی نمودند و بعد از اتمام معارفه به معلمین مزبور گفتم قبول این خدمت فرهنگی و میهنی شما را تجلیل می نمایم زیرا زندگی در دهات سخت است ولی اوز نسبت به سایر دهات استان فارس من جمیع الجهات بهتر است و فردا صبح در گاراژ نامی دروازه اصفهان حاضر باشید که به اتفاق زن و فرزندانم به طرف اوز حرکت نماییم. مردان هم تا مادامی که خانه مطابق دلخواهشان برایشان فراهم نمایم در خانه خودمان منزل خواهند نمود و مهمان خواهند بود. همگی اظهار رضایت نمودند.

در حدود ساعت ۱۰ شب وارد اوز شدیم معلمین مرد در اتاق بزرگ پذیرایی که درب ورودی آن از داخل دالان باز می‌شود منزل دادیم و به ایشان گفتیم که از توالت مسجد که نزدیک خانه مان است استفاده نمایند و خانم ها را در اتاق اندرون خانه مسکن دادیم.

مرحوم عمویم محمد امین دانشمند و مرحوم محمد یوسف محمودی کدخدای اوز فردا صبح اول وقت به دیدنمان آمدند. موضوع را به آنان عرض نمودم تحسین فرمودند و اظهار داشتند که مدرسه دختران را در خانه مرحوم حاج محمدرحیم که قبلا مدرسه بوده تشکیل می‌دهیم و مدرسه پسران را در مدرسه مرحوم بدری و آقایان مذبور به عهده گرفتند که با هزینه حقیر در آنجا تعمیرات و تجهیز نمایند و نیز به آنان عرض نمودم که خانه برای سکونت معلمین مرد در نظر بگیرند گفتند خانه عبدالسلام آخوند خالی است ولی قدری تعمیرات بنائی از لحاظ سفید بودن اتاق ها دارد که گفتم از امروز شروع نمایند و با معلمین مرد برای دیدن خونه مذبور به راه افتادیم و از فردا شروع به تعمیرات آن شد و در هفتم ماه مهر ۱۳۲۵ مدرسه پسران و دختران افتتاح و معلمین نام برده با شوق و ذوق و دلگرمی شروع به تدریس و تعلیم و تربیت دختران و پسران خردسال اوزی نمودند.

خانه معلمین مرد در دهم ماه آبان ماه ۱۳۲۵ آماده سکونت شدو معلمین مرد به آن خانه نقل مکان نمودند و حقیر در ۲۰ آبان ۱۳۲۵ به دوبی مراجعه نموده و معلمین زن کماکان در خانه‌مان سکونت داشتند و همسرم بلقیس به معلمین زن مذبور فرموده بودند تا آخر سال تحصیلی با هم زندگی نماییم ولی آنان بعد از اینکه بعد از سه ماه سکونت در نزد همسرم به خانه دیگری که مستقل بود نقل مکان نموده بودند. زیرا در ظرف مدت سه ماه به طرز رفتار و اخلاق مردم آشنا شده بودند و با طیب خاطر حاضر به ادامه خدمت در اوز شده بودند.

مرحوم مزینی تقدیر نامه مهمی که معرف شخصیت والای آن مرحوم بود درباره این حقیر و همسرم مرقوم فرموده بودند و با این کیفیت که معرفی گردید مدرسه دختران اوز از برکت فرهنگ دوستی و بلندنظری و اهتمام مرحوم همسرم بلقیس هوشیار به وجود آمد که بعدها موجب توسعه مدرسه پسران و دختران که به مرحله دبیرستان تکامل یافت فراهم گردید.

در سال ۱۳۲۷ شروع به ساختن مدرسه جدید دختران (دبیرستان فعلی هوشیار) تحت نظارت برادر محترم عبدالله شافعی و سرپرستی مرحوم شریکم عبدالله یزدانی شد.

هنوز ساختمان مدرسه به مرحله اتمام نرسیده بود که عموم مردم اوز اعم از ساکنین در اوز و یا خارج متفقاً و مصراً را خواستار شدند که به دبیرستان پسران اختصاص داده شود و موافقت دولت و وزارت فرهنگ برای ایجاد دبیرستان پسران در اوز جلب شود که چاره ای جز اطاعت از خواست عموم نداشتیم و در تهران و شیراز از فرهنگ استان فارس و وزارت فرهنگ موافقت ایجاد دبیرستان در اوز تحصیل نمودیم. مشروط بر اینکه اثاثیه آن هم خودمان تامین نماییم زیرا وضع مالی دولت در آن زمان بعد از جنگ دوم جهانی بد بود. از طرف فرهنگ استان فارس آقای جواهری که شخصیت تحصیل کرده و مجرب بود به ریاست فرهنگ اوز انتخاب و در اواخر شهریور ۱۳۲۹ به اتفاق معظم اله زن و فرزندش به اوز رفتیم و ایشان را در خانه خودمان (چون شیراز مستقل شده بودیم) مسکن دادیم و به مبارکی و میمنت دبیرستان افتتاح و شروع به کار کرد. مشکلی که به وجود آمد این بود که خانواده هایی که فرزندانشان کلاس ششم ابتدایی تمام کرده بودند برای تحصیل معاش به امارات اعزام می‌شدند آقایان یوسف فرزین، عبدالله شافعی ،محمد یزدانی به خانه های آنان می رفتند و به آنان تفهیم می نمودند فرزندانتان را بفرستید دبیرستان درس بخوانند. عربی، انگلیسی، حساب و هندسه یاد می‌گیرند و با داشتن آن معلومات راه ترقی و پیشرفت بیشتری برایشان باز خواهد شد و با این اقدام آنان مشکل شاگرد هم حل شد که اکنون عده زیادی معلم، مهندس، دکتر، تاجر از تحصیلکردگان دبیرستان هوشیار هستند که شخصیت های خیری مانند حاج هاشم بهروزیان که بعدها دبیرستان ساخته و آقای امیدوار که بیمارستان ساخته و بسیاری از آنان که بانی خیر عام المنفعه در اوز شده اند از تحصیل کرده های دبیرستان هوشیار هستند و آنهایی که در امارات در امر تجارت پیشرفته و ابتکارات جالب دارند از تحصیل کرده های دبیرستان هوشیار می باشند. برای شهادت تاریخ و آگاهی مردم اوز این حقیقت مسلم را بیان می نمایم که آقایان تیمناک حق حیات به گردن فرهنگ اوز دارند دوم آنکه در هنگام افتتاح دبیرستان هوشیار در سال ۱۳۲۵ کار خوب دیگری که انجام دادم اختصاص زمین نیاکانمان برای ورزش نوجوانان اوزی بود زیرا معتقدم که آن طور که موجبات تعلیم و تربیت روح در جوامع بشری لازم است تقویت جسم به وسیله انواع ورزش جدید از جمله فوتبال نیز لازم است که شنیده ام که مردمان خیر و هنرپرور اوز آنجا را به استادیوم ورزشی تبدیل نموده اند. سوم آنکه قطعه زمینی از ارث مرحوم پدرمان داشتیم چون مردم اوز نوشتند و گفتند که مدرسه دختران کم است و زمین مزبور مناسب برای این کار است و شخص خیری به نام خوشابی اعیانی آن را ساخته و حقیر و خواهرم صدیقه فرزین آن زمین را به فرهنگ اوز قربه الی الله اهدا نمودیم. زیرا معتقدیم جوامع بشری هرگاه زنانشان دارای علم و تربیت و تحصیلات خوب باشند آنان فرزندانشان که بعداً مردان و زنان آن جامعه خواهند بود مترقی خواهند شد.

ناگفته نماند هنگامی که سال ۱۳۲۸ اقدام به ساختن دبیرستان در اوز شد و شرکایم عبدالله و محمد یزدانی درمانگاه در اوز ساخته در دبی، ابوظبی، شارجه، عجمان، فجیره، راس الخیمه و مسقط.

اثری از مدرسه و موسسات بهداشتی نبود و مردمان آنجا با فقر و فلاکت در کپر زندگی می کردند آقای حاج هاشم بهروزیان محصل دبیرستان هوشیار بعد از ۲۰ سال موفق به ساختن دبیرستان در اوز شد چون ۲۰ سال بعدتر ساخته شده بود و مدرن تر بود عده ای خواستار شدند که آنجا را به دبیرستان پسرانه اختصاص دهند و عده ای به دیدنم آمدند که این تقاضا را داشتند در جواب اظهار داشتم که مباهات می نمایم که شخصی اوزی چنین اقدام مهمی انجام داده و دبیرستان هوشیار از نخست به قصد دختران ساخته شده بود که مردم اوز از نظر مصلحت عمومی به دبیرستان پسران اختصاص دادند که موافقت ایجاد دبیرستان پسران در اوز خود فدوی گرفته‌ام و به ایشان تبریک می‌گویم و دبیرستان هوشیار که به منظور کانون فرهنگی دختران اوز ساخته شده خوشبختم که آن نیت و هدف خیر به اصل منظور خود برگشته و تحقق یافته است و تا سال ۱۳۵۷ همیشه با طیب خاطر در تعمیرات و توسعه آن اهتمام نموده اند و از معمار محمد امین آقایاری متشکر هستم که به خوبی آن کارها را انجام داده است و حتی تلویزیون هم بنا به پیشنهاد متصدیان وقت دبیرستان دخترانه هوشیار اهدا نموده اند.

تاکنون از نظر اجتناب از خودنمائی در این باره اظهاری ننموده ام ولی اکنون که به خواست خدا دختر

تحصیلکرده ادب پرور و دوست مانند جنابعالی به ریاست دبیرستان دخترانه هوشیار اوز لارستان را به عهده دارند این حقایق را نوشتم که هم خود جنابعالی و هم مردم اوز و مردم لارستان آگاه باشند که بر اثر فکر و همت و پشتکار یک زن اوزی(همسرم مرحوم بلقیس هوشیار) فرهنگ جدید اوز به وجود آمده و از برکت بنیانگذاری آن مرحوم است که فرهنگ اوز تا این مرحله تکامل یافته است.

متاسفانه بعد از این جنگ تحمیلی که ضرر و زیان متوجه کارم پارک هتل شده است و در تعمیرات آن قصور شده زیرا امکانات از بین رفته است.

۲۶ شهریور من و زن و بچه هایم به اتفاق ۳ معلم زن و ۵ معلم مرد شیرازی به اوز آمدیم.

بلقیس هوشیار ثابت کرد که بهای انسان به دانش و کردار نیکوی اوست.

نامه عشق و ایثار در فرهنگ و مدرسه اوز

معهذا برادر مکرم عبداله شافعی که وکیل در حیات و وصی در مماتم هستند از املاکی که در اوز دارم بفروشند و با جنابعالی در تعمیرات دبیرستان دختران هوشیار اوز لارستان تشریک مساعی نمایند.

از زمانی که جوامع بشری به سوی تکامل گام برداشته اند کارهای اجتماعی را با همکاری همگانی انجام داده اند. بنابراین از جنابعالی خواهشمند است که دعوتی از مردمان اوز اعم از زن و مردم به عمل آورید و آنان را دعوت به شرکت برای تامین بودجه تعمیرات دبیرستان هوشیار بفرماید که با صفات خیراندیشی و فرهنگ دوستی که در نهاد آنان وجود دارد با حسن استقبال روبرو خواهید شد و موفق خواهید شد که بودجه کافی برای تعمیرات آن دبیرستان که در سی و هشت سال قبل ساخته شده و پدران و مادران نسل حاضر اوز تحصیل کرده آن موسسه فرهنگی هستند فراهم خواهید فرمود و زنی دیگر از نژاد لارستانی که جنابعالی هستید در بقا و رونق آن قیام و اقدام خواهید فرمود. و من الله توفیق

الوندی و خوشکار در پسین اوز

عزت اله الوندی شـاعر، نویسـنده و روزنامه نگار و شادی خوشکار نویسـنده حـوزه کودک و نوجـوان و خبرنگار گـزارش نویس روزنامه شـهروند تهران که برای آئین اختتامیه جام باشـگاه های کتاب به اوز آمده بودند با حضور در دفتر نشـریه پسین اوز اظهار داشتند: تا کنون به لارسـتان و شـهر اوز نیامده بودیم و این فرصت مناسبی بود تا ما از جنوب فارس دیداری داشته باشیم.

آنان اظهار داشتند به همکاران در تهران گفتیم در شهر اوز همه جا صحبت از کتاب و کتابخوانی اسـت و ما خوشحالیم که به اوز آمده ایم یعنی سرزمین ادب و فرهنگ.

خوشکار در دفتر نشریه پسین اوز با محمدصدیق پیرزاد از اعضای شورای نویسندگان به مصاحبه پرداخت.

دکتر قدمی یزدی به جای دکتر صباغی

بـه گـزارش پسـین اوز و به نقـل از روابط عمومی دانشـکده علوم پزشـکی و خدمات بهداشـتی درمانی لارسـتان، طی آیین ویژه ای از خدمات دکتر محمد صباغی در سـمت معـاون درمان قدردانی و دکتر علی قدمی یزدی به عنوان معاون جدید درمان دانشکده علوم پزشکی لارستان معرفی شد.

در ایـن آیـین دکتر عاطفه رئوفی رئیس دانشـکده اظهار داشـت کـه بخش درمـان از اهمیـت و اولویت خاصی در دانشـکده برخوردار بـوده و عملکرد دانشـکده در این بخـش را در فضای بیمارسـتان ها و اورژانس مـورد ارزیابی قرار می دهند. دکتر رئوفی ضمن سـپاس از دکتر صباغی گفت: وی به عنوان مشـاور اینجانب و مسئول راه اندازی شبکه بهداشت و درمان بخش اوز منصوب شده است. رئیس دانشکده از قبول مسئولیت دکتر قدمی یزدی نیز سپاسگزاری کرد.

سیدآبادی در دانشگاه آزاد

مدیـرکل دفتر مطالعـات فرهنگی وزارت ارشـاد به اتفاق روسـای ادارات فرهنـگ و ارشـاد اسـلامی آبـاده و اوز و نائب رئیس شـورای اسـلامی شهر آباده و گروهی از هیات اجرائی دانشگاه آزاد و دبیرخانه پایتخت کتاب از دانشگاه آزاد اسلامی مرکز اوز بازدید کردند.

پروانـه پدرام، محسـن مهـرآوران، ناصـر و احمد خضـری درباره دانشگاه توضیحات لازم را ارائه دادند. میز مهربانی دانشگاه که توسط تعدادی از دانشـجویان مطالعه و اداره می شد و سایر امکانات دانشگاه مورد بازدید قرار گرفت.

علی اصغر سـیدآبادی گفت: آنچـه از اوز به ارمغان می برم فرهنگ مشـارکت و کمک های مردمی اسـت. وی افزود: به شـهرهای مختلف ایران رفته ام ولی هیچ کجا مثل اوز پای کار فرهنگی نیستند.

المپیاد ورزشی در مدارس اوز

محمدشاحسـنی معاون پرورشـی و تربیت بدنی آموزش و پرورش اوز در یک گفتگو اختصاصی به پسـین اوز گفت: دانش آموزان مدارس منطقه با حضور گروهی از مسئولان، اعضای انجمن های اولیا و مربیان، معتمـدان، چهارمیـن دوره المپیاد ورزشـی درون آموزشـگاهی را به زیبائی انجام داده اند.

وی افـزود در این آئین هـا، رئیس، معاونان و کارشناسـان آموزش و پـرورش اوز طی سـخنانی به فوایـد ورزش و نهادینه شـدن آن در خانواده ها اشـاره کرده اند و اوز تنها منطقه ای است که المپیاد در آن طبق دسـتورالعمل و شاداب برگزار می شـود. به طور مثال در مجتمع آفرینش اسب سواری که مورد علاقه مردم بوده و در اسلام به آن توجه شـده است به نمایش درآمد. وی در پایان اظهار داشت آخرین المپیاد روز ۸ آذر در دبستان غدیر چدرو انجام شده است.

آموزش دانائی با سکوت و سختی در غدیر چدرو

گزارشگران: حمیرا نامدار و مریم سمیعی

در این بین کسـانی هسـتند که برای پیشرفت فرزندانمان، سـاعت ها زمانشان را می گذرانند. کسانی که سختی راه را به جان می خرند و از شهر به روستا می آیند، تا دانش آموز روستایی از تحصیل باز نمانند.

طبق تعریفی که از دوسـتی شـنیده بودیم در منطقه بارزجان مدرسه ای روستایی بـا کمترین تجهیـزات وجود دارد و تعـدادی دانش آموز در آن منطقـه در حال درس خواندن هستند. مشتاق شدیم که به آنجا برویم و صحبت هایی با معلم و دانش آموزان داشته باشیم.

به طرف بارزجان یا همان برزگو حرکت کردیم. ولی متاسفانه هیچ تابلو و یا علامتی نبـود تـا ما راه مدرسـه را پیدا کنیم. بالاخره بعد از کلی گشـت و گـذار و پرس و جو مدرسه را پیدا کردیم.

مدرسه ای کوچک و ساده یک کلاسه در کنار مرغداری. در زدیم. صدای بچه ای از آن طرف در می آمد که می گفت: خانم معلم در می زنند. معلم در را برایمان باز و خود را طیبه نوروزی معرفی و با خوشرویی ما را به داخل مدرسه دعوت کرد.

وقتی به کلاس وارد شـدیم ۱۸ دانش آموز پشـت نیمکت های کلاس درس نشسته بودند. هر کدامشـان یک رنگ لباس بر تن داشتند و خبری از لباس فرم مدرسه نبود. این مدرسـه روستائی که غدیر چدرو نام داشـت مانند مدارس شهر مجهز و پیشرفته نبود که سـالن های ورزشـی، آزمایشگاهی و... داشته باشد. آنها در یک کلاس مختلط همچـون زمان های پدران و مادرانمان که در گذشـته نه چنـدان دور در اوز درس می خوانند، مشـغول یـاد گرفتن بودند. وارد کلاس که شـدیم همه با هم سـلام و خوش آمدگویی گفتند.

در نـگاه اول بـاور اینکه هر شـش مقطع در یـک کلاس و هم زمـان درس بخوانند برایمان کمی قابل هضم نبود به همین خاطر اولین سـوالی که از خانم نوروزی پرسیدم این بود که چگونه هم زمان به آنها درس می دهد.

خانم معلم در جوابمان گفت که بگذارید از اول برایتان بگویم:

طیبه نوروزی متولد شـهر داراب، دارای مـدرک داوری والیبال درجه ۲ و مربیگری درجه ۲ و معلم نهضتی هسـتم. ده سـال اسـت که در نظام تعلیم و تربیت خدمت می کنم و ۵ سـال اسـت که به منطقه اوز آمده ام. سـال اول مدرسـه خضری، سال دوم محلچه، سال سوم مرخصی گرفتم و سال چهارم و پنجم به مدرسه غدیر چدرو که در سال ۱۳۸۱ تاسیس شده است آمده ام.

شـاگردانم ۱۸ نفر شـامل ۴ دختر و ۱۴ پسر هسـتند و در کلاس اول ۶ دانش آموز، کلاس دوم ۲ دانش آموز، کلاس سوم ۶ دانش آموز، کلاس چهارم ۳ دانش آموز و کلاس ششم ۱ دانش آموز را درس می دهم.

این خانم معلم چند پایه مدرسـه چدرو دربـاره وضعیت خود می گوید: هر روز این مسیر را طی می کنم. رفت و آمد هر روزه بسیار سخت است. در آغاز مشکلات زیادی با شـرایط جدید داشـتم. مشـکلاتی از قبیـل دوری راه، کار با دانـش آموزان مقطع ابتدایـی، تدریس در چندپایه، تدریس همزمـان همه دروس، کلاس مختلط، هم معلم و هـم مدیـر بـودن و ... تمام این ها در ابتدا برایم سـخت بود ولی کم کم دلبسـتگی عجیبـی به دانش آمـوزان و محیط محل خدمتم پیدا کردم. صفـا، صمیمیت، یکرنگی و بی آلایشـی بچه ها اثر عمیقی روی من گذاشـت و مجذوب شـغلم شـدم و تدریس برایم لذت بخش شـد. البته اگر همراهی همسـرم امیرعباس راسخی نبود تا الان نمی توانستم ادامه دهم. یکی از مشکلات تدریس در چندپایه، کمبود وقت است که مجبور بـه تلفیقی درس دادن به دانش آموزان می شـوم. در اکثر مواقع بعضی از دروس را به صورت تلفیقی با دروس دیگر کار می کنم.

این بچه‌ها فرقی با دانش آموزان شـهری ندارنـد، البته وقتی امکانات رفاهی وجود داشـته باشد استعدادها بیشتر شکوفا می‌شود و مشـکل مناطق محروم این است که این اسـتعدادها در اثر نبود امکانات بارور نمی‌شـود. اما یکی دیگـر از دغدغه های ما معلمان روسـتایی این اسـت کـه انتظار از معلمان روسـتا به اندازه انتظـار از معلمان شهری است.

الان حـس می کنم ما یک خانواده هسـتیم. حتی برای تمیـز کردن کلاس و حیاط همه با هم مشـغول می شـویم. دخترها در جارو زدن کمکم می کنند و پسرها کارهای سنگین مثل جابه جا کردن نیمکت های کلاس را انجام می دهند. و این خود باعث به وجود آمدن تعامل بین بچه ها و یاد گرفتن مهارت های زندگی شده است و ما علم و زندگی را در کنار هم تجربه می کنیم.

نوروزی دوسـت دارد مدرسه اش به تجهیزاتی با حداقل امکانات مجهز شود. او یکی از دغدغـه هایش نبود امکانات برای تدریس بعضی از درس ها اسـت و ای کاش مدرسـه در جای دیگری غیر از کنار مرغداری بود تا بچه ها هر روز از بوی بد مرغداری اذیت نشوند.

البته ناگفته نماند که امسـال به لطف رضایی رئیس آموزش و پرورش که بسیار برایمان زحمت می کشـند و خیرین محترم امسـال کلاسـمان از نظر سرمایشـی و گرمایشـی تا حدودی بهتر از سال قبل بود.

معلم غدیر چدرو می گوید: چون فاصله مدرسـه تا خانه دانش آموزان از هم دور اسـت بعضـی ها مجبوراً روزانه مسـافت چنـد کیلومتری را طی کنند و بایـد صبح زود از خواب بیدار شـوند و حرکت کنند. علاوه بر این گاهی مشـکلاتی چون بارش باران و حیواناتی که در بیابان است برایشان دارد.

در حین گفتگو با خانم معلم پسـر بچه کوچکش به همراه پدرش وارد کلاس می شوند. به این فکر می کنیم که رفت و آمد معلمان خانم به روستاهای دورافتاده و مشکلات ناشی از آن گاها علاوه بر خود شخص معلم، گریبان خانواده اش را نیز می گیرد.

این نکته هم باید مدنظرمان باشد که معلمان خانم علاوه بر وظیفه درس دادن، در منزل هم باید نقش همسر و مادر را نیز ایفا کنند. چرا که خود آمده اند تا راه روشنی برای بقیه بسازند.

با خود می گوییم اگر این معلمان با داشـتن همچین مشـکلاتی به روستاهای دورافتاده نروند پس حق آن بچه ها از تحصیل چه می شود؟

هرچند همه معلمان سرزمین ما با ورود به کلاس مشکلات را پشت درب جا می گذارند. اما می بایسـت مسئولین به دغدغه آنان نگاه اساسی داشته باشند. که با حضور در کلاس فارغ از همه مشکلات بتواند تدریس کنند و نگران فرزند، مشکل رفت و آمد، مشکل مالی و ...نباشند.

دیـدار با دانش آموزان و شـنیدن آرزوهای کوچک آنها، بخـش دیگری از برنامه حضور در دبستان چدرو بود.

بـرق شـادی را می تـوان در چشـم های دانـش آموزان مدرسـه چدرو دید. آنقدر خوشحال بودند که ما هم در بین آنها همان حس و حال را داشتیم.

رقیه سال دوم بود و از سایر دانش آموزان سر و زبان دار تر اسـت و دوسـت دارد که یک تنه به همه سـوالات پاسخ دهد.

از او سـوال مـی کنیم که آرزویش چیسـت و او پاسـخ می دهد که تمام خواسـته اش این است روزی معلم شود! و پاسخ روشنی هم برای چرایی آرزویش ندارد.

کمی آن طرف تر، دختری ۸ ساله روی نیمکتی در ردیف دوم کلاس نشسته اسـت. بسیار ساکت است با او هم کلام می شـویم. جوابمـان را نمی دهد. پسـری کـه در کنارش نشسـته اسـت می گوید این دختر با غریبه هـا حرف نمی زند و می گوید این که کنارت نشسـته هم خواهرش اسـت و خواهـرش در جوابمان می گوید: که بخاطر یک بیماری که پارسال دچارش شده است دیگر با کسی حرف نمی زند.

یکـی از دختـران کلاس اولی مـی گوید: خوشـحالم که امسال به مدرسه آمده و تابلوهای روی دیوار کلاس را نشان مـی دهد می گوید امروز همه ایـن کلمه را خوانده ایم و یاد گرفته ایم.

به یکی دیگر از دانش آموزان می گوییم دوسـت داری با ما به شـهر بیایی و در مدارس شهر درس بخوانی؟ با قاطعیت جواب می دهد نه. من این کلاس و این معلم را خیلی دوست دارم و از بودن در اینجا بسیار راضی هستم. دوست کناریش هم به میان حرفمان می آید و می گوید صمیمیتی که اینجا وجود دارد در شهر نیست. گفتیم از کجا می دانی؟ گفت چون تعداد دانش آموزان شهر خیلی زیاد است و نمی توان با همه آنها ارتباط برقرار کرد.

از تنها پسـر کلاس ششـم می پرسیم که سال قبل کجا درس می خوانده؟ می گوید من هر شـش سـال را در همین کلاس و با یک معلم مرد و یک معلم زن درس خوانده ام. می گویم کدام یکی از معلمانت بهتر بودند؟ می خندد و می گوید هر دو را دوسـت دارم چون هر دو برای ما زحمت های زیادی کشیده و می کشند.

امـا امروز این معلم و دانش آموزانش بسـیار خوشـحالند چرا که چشـم امید به کمک خیرین مدرسـه سازی دارند که مدرسـه ایمن تری را برای آنان بسازند تا فرداهای دیگر، دانش آموزان دیگر در آن درس بخوانند.

پسـین اوز از آموزش و پرورش اوز، خانم طیبه نوروزی مدیر و آموزگار مدرسـه غدیر چدرو و امیر حسین راسخی در همراهی برای این گفتگو سپاسگزاری می کند.

دستانی که با برگ نخل (پش) لوازم خانه خلق می کند

گزارشگر: فاطمه رضایی

هنرمنـد پیشکسـوت در زمینـه حصیر بافی (با بـرگ درخت نخل) حـاج ابراهیم هرمی فرزند غلامعلی متولد یکم مهر ۱۳۰۸

بـا چهره ای خندان و ثناگویان پذیرای ما می شـود. ورد زبانش خداوند حفظتون کنه بابا. دل بـه گرمـای محبت و جودی این پیر فرزانه سـپرده تا ما را با خود به سـالهای کودکیش ببرد. پس همسفر روزهای پربارش می شویم.

و او می گوید: از کودکی در کنار پدر با چشمان کنجکاو دست ماهر پدر را که چه راحت برگ های درخـت نخـل (پش)را در هم تنیده و بافت زیبایی را بوجود می آورد می نشسـتم و چه صبورانه نگاه مشـتاقم رو همراه با انگشـتان پدر به این طرف و آن طرف می چرخاندم. در ذهن کودکانه ام آرزویم یادگیری آن هنر بود. شـوق یادگیری مرا بر آن داشـت تا بیشتر روی انگشتان بابا توجه داشته باشم. خیلی زود با آن اشـتیاقی که از خود نشـان می دادم یاد گرفتم. وقتی اولین کارم که بدون حضور پدر درست کردم آن هم در سن هفت سالگی، شوق عجیبی داشتم. آگاه که پدر کارم که کوسره بود رو دید با تعجب گفت (بچم) این خودت درست کردی و من با خوشحالی جواب دادم. بله (با) و آنگاه مهر بابا بود که پیشانی ام رو بوسید ودست نوازشگری بر سرم کشیده و کلمه ای که برایم بهترین مشوق های دنیا بود که آنهم این بود (زنده باشی بابا) از آن روز پای ثابت شاگرد بابا شدم . اما کم کم برای عملگی و کارگری هم به همراه استاد بنا به سرکار هم می رفتم. هرگاه شاخه ای از برگ درخت نخل به دستم می رسـید شـروع به بافت می کردم روزها می گذشت. به سـن نوجوانی رسیده بودم در کنار کارهای بنایی، وسـایلی هم درسـت می کردم. در کنار این هنر، هنر دیگری به نام (شیوه کشی) هم یاد گرفتم که آن هم چنین شد که بابا برای دیدار خواهرم به فیشور رفته بود یکی از دوستان برای درست کردن ملکی به منزل آمد من از دستشـون برداشتم و گفتم بابا تشریف نداره وقتی آمدند براتون درست می کنه.

اما من با چیزهایی که در ذهن داشـتم و در کنار پدر یاد گرفته بودم نشستم به درست کردن چند روزی طول کشید تا آماده شد. پدرم که برگشت ملکی آماده شده رو که دید با تعجب گفت: این ملکی مال کیه و کی درسـت کرده؟ گفتم: چطوره بابا خوب شـده ؟ گفت خیلی خوبه و آن وقت من با افتخار گفتم بابا من درست کردم پدرم با تعجب و لبخندی بر لب باز پیشانیم رو بوسید و باز گفت: زنده باشی بابا. دعاهای پدرم بهترین هدیه ای بود برای من. فهمیدم کارم رو به نحو احسـن انجام دادم (شـیوه کش به کسـی که بافت و آماده سـازی کف زیرین ملکی یا (جورو) را انجام می داد می گفتند) آن هم یاد گرفتم. روزها گذشت و من بزرگ و بزرگتر می شدم.

سـنم به ازدواج که رسـید با مادر بچه هام که از طرف یکی از اقوام به من معرفی شد ازدواج کردم . همسـرم حامله بود که من را برای سـربازی فرا خواندند. اون زمان من بیسـت و یک سـالم بود. در سـربازی بودم که دختر بزرگم به دنیا آمد که با تلگراف بهم خبر دادند اسمشـو فاطمه گذاشتیم. بی صبرانه منتظر مرخصی بودم که برم دخترم رو ببینم مثل الان نبود که وسـیله در دسـترس باشـه یا اینکه تلفنی باشـه که از حال خانواده باخبر بشـویم هیچی نبود.کاروانی مـی آمد یا پیکی .که خبرها رو برامون می رسـوند . من به همراه دو سـرباز به یکی از پاسگاه های بندر (مغویه) فرستادن که آنجا خدمت کنیم من سرجوخه اونا بودم.تو یک پاسگاهی که در کوهی واقع بود و دورش هم دریا. سه ماه یکبار خواربار برامون می فرستادند. تا حدودی سواد مکتبی داشتم که خیلی بدردم می خورد.

دو سـال و دو ماه خدمت کرده بودم و زمان مرخص شـدنم بود که متفقین به ایران سرازیر شدند. گفتند باید بمونید اما خدا خواست و شانسی که آوردیم مرخص شدیم.

بعد از برگشت از خدمت

زندگی روزمره رو شروع کردیم. خداوند فرزندانی به ما ارزانی داشت و زندگی رو پیش می بردیم. خدا را شکر. تا الان که در خدمت شما هستم.

دوسـتان وقتایی لطف می کنند و سـری به من می زنند و یا هم با آنها در نمایشگاه ها شرکت می کنم و الان خیلی خوشحال هستم که به این هنر توجه خاصی می شود و این توجه باعث شده که این هنر به فراموشـی سـپرده نشـه. از این نعمت خداوندی. درختی به نام نخل که هر چیز آن بدرد کاری می خورد و کاربرد زیادی دارد. من حصیر برای نشستن بر روی آن، مشوه، تولک،کوسره، زنبیل، شت و خیلی چیزهای دیگه درسـت می کنم و به دیدار هرکسـی که می رم هم تکه ای از این وسایل را به عنوان یادبود برایش می برم. خداوند خودش قبول کنه بابا دیگه اونچه که از دستم برمیاد.

چنان محو سـخنان دلنشین بابای پیر شـده بودیم که زمان از دستمان خارج شده بود. دیداری که با بدرقه و چشـمان مهربانش ما را تا سـرکوچه بدرقه راهمان کردند و سخنان مهربانش که در لحظات پایانـی ایـن دیدار باز هم تکه کلام پرمهـرش این بود که (خداوند پایدارتون کنـه بابا) و دعایی بود و ثنایی که زینت بخش دیدار پایانی ما بود و در آخر زمزمه وار درخواسـتی شـاید در حد یک نیاز که باز هم سـری به ما بزنید بابا و آنگاه قطرات اشـکی که دل دریایی این پیر بابای هنرمند مارا به روشنی آسمان بی انتها پیوندی ناگسستنی می زند.

سـخنان بابا ما را برآن داشـت تا برای دیدار بعـدی زمان را کوتاهتر کرده و زودتر به دیدارشـون بشـتابیم و بر آن شـویم تا کلاس های آموزشی این هنر با ارزش را که قول یاد دادن و آموزش این هنر را بابا بهمون داد را برای علاقمندان دایر کنیم.

اختتامیه جام باشگاه های کتاب

به گزارش پسین اوز، اختتامیه جام باشگاههای کتاب صبح روز دوشنبه ۶ آذر ۹۶ در تالار پروین اعتصامی دانشگاه پیام نور مرکز اوز برگزار شد.

در این آئین که جمعی از دوستداران کتاب، اعضای گروه و هیات اجرایی پایتخت کتاب اوز، اعضای شورای اسلامی شهر، شهردار، اصحاب رسانه و روسای اوقاف و امورخیریه و فرهنگ و ارشاد اسلامی، فرمانده سپاه، انجمن نواندیشان و خیریه، رئیس دانشگاه پیام نور اوز و نماینده خیر این دانشگاه، رئیس ورزش و جوانان، عزت اله الوندی نویسنده و شاعر و روزنامه نگار و شادی خوشکار نویسنده و خبرنگار روزنامه شهروند تهران حضور داشتند.

مجری برنامه آیدا مختاری و ستاره منوچهری بودند که با هنرنمایی و صحبت کودکان روژان کامیاب و رومیصا زمانی دانش آموزان مجتمع آفرینش جلسه آغاز شد. رئیس اداره فرهنگ و ارشاد اسلامی اوز با قرائت دو سروده از عزت اله الوندی هدف از تشکیل این جلسه را اعلام کرد و گفت: سرمایه گذاری در کتاب بسیار ارزشمند است. برای ما برنده شدن در پایتختی کتاب مهم نیست. آنچه اهمیت دارد بالا رفتن سرانه مطالعه است.

جعفر راستگو عضو شورای استان فارس اظهار داشت: از این که فرهنگ سازی از کودکان شروع می شود باعث خرسندی است و امیدواریم زحمات دوستان در ترویج کتابخوانی پاسخ دهد.

شهردار اوز طی سخنانی اظهار داشت: که دنیا به سوی دانائی می رود و پراکنده خوانی نمی تواند ما را به هدف دانائی برساند از این بابت کتاب ارزشمند است و بر فضای مجازی ارجح است. مسعود کراماتی از این که مدارس غیر دولتی فعال در اوز از نویسندگان دعوت و کتاب خوانی را ترویج می دهند جای بسی تشکر است.

فرهاد ابراهیم پور شاعر و نویسنده نیز گفت: کشورهای مترقی برای پیشرفت روی کودکان سرمایه گذاری می کنند. وی از همه دست اندرکاران که در ماههای آبان و آذر با دعوت از نویسندگان و کارهای مهم فرهنگی باعث زنده نگه داشتن حال و هوای فرهنگی اوز شده اند تشکر کرد.

عزت اله الوندی گفت: با دیدن ۱۱ برکه حس حفظ تاریخ و هویت ایران و اوز برایم تازه شد. جام باشگاههای کتاب فعالیتی برای آگاهی و دانش کودکان و نوجوانان است. حلقه های کتابخوانی می تواند بچه ها را به بحث و گفت و گو بکشاند. وی با بیان خاطرات خویش درباره کتاب و نوشتن به سخنان خویش پایان داد.

ابراهیم احمدی دبیر هیات اجرایی پایتخت کتاب گزارشی از وضعیت فرهنگی بودن بخش اوز ارائه داد و اظهار داشت: ۲۰ باشگاه کتابخوان در سطح بخش اوز فعال است که در مقیاس با هم و براساس معیارهای مشخص ۱۰۰ امتیازی۱- باشگاه بادگیران با ۹۰ امتیاز اول ۲-باشگاه دارا و سارا و محیط زیست مشترکا با کسب ۶۰ امتیاز دوم شدند. وی باشگاههای اندیشه و توران بانو را در رده های بعدی اعلام کرد.

در این آئین بچه های عضو جام باشگاه کتاب: محیط زیست، کتابخوان و بادگیران، گروه سرود توران بانو، بچه های باشگاه پروانه ها و گروه اناشید آئین با مدیریت مسعود فتحی به هنرنمایی پرداختند که مورد توجه حضار بویژه مهمانان نویسنده قرار گرفت.

کارگاه آموزشی فرهنگیان اوز برگزار شد

به گزارش پسین اوز، کارگاه آموزشی سه روزه اقدام پژوهی با حضور معلمان مقطع ابتدایی اول تا ششم به منظور آشنایی با روشهای نوین ریاضی، ارزشیابی توصیفی و دروس پژوهشی در مدرسه محمودزاده اوز برگزار گردید.

این کارگاهها توسط مدرسان عالی کشور: بهزاد قباخلو در درس ریاضی، فرحناز نظری ارزشیابی توصیفی و دروس پژوهشی و عیسی وطن دست دروس علوم در کلاس های اول تا ششم جهت افزایش توانمندی‌های همکاران فرهنگی به منظور اصلاح و بهبود عملکرد آموزشی و پرورشی با شرکت بیش از ۲۰۰ نفر از معلمان، مدیران و معاونان شهر اوز در سه کلاس همراه بود.

در این کلاس ها، توضیحات لازم در مورد رعایت اصول طراحی سئوالات امتحانی توسط معلمان، نحوه آموزش و روشهای تدریس جدید، تدریس عملی درس ها و آموزش‌های لازم در مورد چگونگی و برخی موضوعات مرتبط با درس ها ارائه و تشریح شد و به سئوالات همکاران پاسخ داده شد.

رضایی رئیس آموزش و پرورش اوز نیز در این کارگاه در مورد برخی مسائل آموزشی و اقدامات انجام‌گرفته گفت: خیلی از نیروهای تازه آمده اند و نیروهای حق التدریسی هستند و با توجه به تغییر کتب دروس و ورود نیروهای تازه کار و کم تجربه ولی پر انرژی این نیاز احساس شده که این کارگاه ها اجرا شود. این برای سومین سال است که توسط مدرسین کشوری جهت آموزش آورده می شود و این بار فقط مختص به شهر اوز می باشد.

پیام وحدت سنی و شیعه در قطعه موسیقی بت شکن ها

محسن توسلی، یکی از هنرمندان معاصر در عرصه موسیقی است. اخیرا وی با همکاری حامد سلیمان داود، یکی از خوانندگان سوری به ارائه اثری مشترک با عنوان، بت شکن ها، پرداخته است.

توسلی در گفتگو با فرهیختگان گفته است: با توجه به این که چندین سال است در حیطه موسیقی مذهبی و حماسی فعالیت می کنم به فکر افتادم که به مناسبت هفته وحدت اثری را ارائه دهم که به لحاظ درون مایه با هفته وحدت مطابقت داشته باشد.

در عین حال با بررسی که به عمل آوردم متوجه شدم که در موسیقی جای وحدت سنی و شیعه خالی است. لذا به فکر همکاری مشترک با یکی از خوانندگان سوری افتادم و بدین لحاظ سفری به سوریه داشته و با سفیر ایران ملاقات و ایده خویش را مطرح ساختم که مورد استقبال قرار گرفت. حامد سلیمان داود که یکی از خوانندگان مطرح سوریه است به من معرفی شد و وی به تهران هم آمد و این موضوع انجام شد. توسلی در ادامه گفته است: اشعار فارسی این اثر به عهده قاسم صراف ها و اشعار بخش عربی هم مرتضی حیدری آل کثیر عهده دار بودند.

امیر رهبران آهنگساز بوده و من (محسن توسلی) و حامد سلیمان هم خوانندگی را به عهده داریم. این قطعه برای اولین بار در هفته وحدت در سوریه به شکل دو زبانه (فارسی و عربی) اجرا می شود.

تعمیرات و بهسازی بیمارستان امیدوار

امروز دوشنبه ۶ آذرماه چندین تیم فنی در بیمارستان امیدوار اوز مشغول به کار بوده اند و عملیات بهسازی فضای فیزیکی بیمارستان را انجام می دادند:

۱. پروژه بهسازی اتاقک امحا زباله(شامل ساخت اتاقک جدید زباله های عفونی، سرویس بهداشتی، اتاق استراحت کاربر دستگاه امحا و تعمیر اتاقک انباشت کیسه های زباله)

۲. زیباسازی و بهسازی دیوارهای اطراف محوطه

۳.تعمیر اساسی و بهسازی راهرو و فضای پشت آشپزخانه و بخش لاندری با تعویض کف به سرامیک و سنگ. گفتنی است که این سه مورد به همت نیکوکار محترم عبدالحمید امیدوار انجام شده است.

۴.تعمیر و بهسازی سرویس بهداشتی و حمام بخش CSR.

۴.شروع عملیات بزرگ بهسازی و زیباسازی فضای راهروهای بیمارستان(نصب بیش از ۵۵۰ متر مربع دیوار پوش ضد آب،تعویض ۱۲۴ درب با دربهای ABS ضد آب و اجرای ۶۵۰ متر مربع سقف کاذب) از محل بودجه هتلینگ در جهت افزایش رضایتمندی مراجعین

۵.باز کردن کولرهای سنترال راهروها جهت نصب دیوارپوش و همچنین سرویس دوره ای پنل ها.

۶.جاسازی کلیه کابل ها و لوله های روکار جهت هماهنگی با دیوار پوش ها.

۷.عملیات بهسازی کف حیات خلوت بخش انبار.

۸.کابل کشی به منظور افزایش دوربین های مداربسته در بیمارستان و همچنین افزایش روشنایی در محوطه بیمارستان.

لازم به ذکر است که فضای فیزیکی علاوه بر اینکه تاثیر بسیار زیادی در روحیه و رضایت مراجعین دارد،در اعتباربخشی بیمارستانها هم امتیاز قابل توجهی دارد.

«آزادی بیان» مطلق یا مشروط ؟

فاطمه قاسمی

حق آزادی بیان یکی از مهمترین و بنیادی ترین حقوق بشر و از زمره حقوق مدنی و سیاسی و به اصطلاح نسل اول حقوق بشر است، که در بسیاری از اسناد بین المللی جهانی و منطقه ای نیز مورد تاکید و تصریح قرار گرفته است.

برخی می گویند چون انسان در اجتماع زندگی می کند پس نمی شود برای آزادی بیان هیچ حد و حصری قائل نشد؛ چرا که در بسیاری از موارد این آزادی، موجب تجاوز به حقوق دیگران می شود.

در مقابل، گروهی هم قائل هستند که آزادی بیان نباید هیچ حد و حصری داشته باشد و حتی اهانت به دیگران نیز جایز است.

«توماس هابز»، فیلسوف بزرگ سیاسی دوران مدرن معتقد است که «حق» عبارت است از: آزادی انجام یا عدم انجام یک عمل. «هوگو گروسیوس»، حقوقدان برجسته عصر مدرن نیز در کتاب خود به نام قانون جنگ و صلح، حق را چنین تعریف کرده است: «حق، کیفیت اخلاقی شخصی است که صلاحیت داشتن یا انجام دادن چیزی را دارد».

در مورد واژه «آزادی» نیز «آیزیا برلین»، یکی از برجسته ترین فیلسوفان سیاسی در مقاله معروف خود تحت عنوان «چهار مقاله درباره آزادی»، آزادی را به دو دسته تقسیم می کند: «آزادی مثبت» و «آزادی منفی». آزادی منفی را در فارسی باید «رهایی از» یا «آزادی از» ترجمه کنیم. یعنی آزاد بودن از یکسری منع ها، زنجیرها و زورها. آزادی منفی یعنی نبودن مانع بر سر راه تحقق حقوق بشر. آزادی مثبت نیز یعنی توانایی انسان در بهره مندی از زندگی و آنچه که عدالت طرح می کند. یعنی دسترسی مساوی به منابع و امکانات.

در مورد تعریف اصطلاح «آزادی بیان» نیز نظرات متفاوتی وجود دارد. برای مثال، «جان استوارت میل» در کتاب خود به نام «رساله ای در باب آزادی» می نویسد: آزادی بیان از مصادیق مهم آزادی انسانها و در واقع اولین قلمرو از سه قلمرو اصلی آزادی یعنی آزادی عقیده و وجدان و آزادی فکر و اندیشه است. از نظر وی آزادی بیان و اندیشه و انتشار عقاید و آزادی گفتار و نوشتار و نگارش آن چنان مقدس است که اگر همه انسانها یکسان بیاندیشند و تنها یک نفر با نظر همه مخالف باشد، کار عموم در خاموش کردن اجباری آن یک تن به همان اندازه نارواست که اگر او قدرت داشت و نوع بشر را به زور خاموش می کرد.

بر همین اساس، حق آزادی بیان در منشورها و میثاق نامه های جهانی نیز مورد توجه قرار گرفته است. برای مثال در ماده ۱۹ اعلامیه جهانی حقوق بشر که مهمترین سند بین المللی جهانی و اولین دستاورد کمیسیون حقوق بشر سازمان ملل متحد به شمار می رود، بر حق آزادی بیان تصریح شده است. این ماده مقرر می دارد: «هر کس حق آزادی عقیده و بیان دارد و حق مزبور شامل آن است که از داشتن عقاید خود بیم و اضطرابی نداشته باشد و در کسب اطلاعات و افکار و در اخذ و انتشار آن به تمام وسایل ممکن و بدون ملاحظات مرزی آزاد باشد».

در مثالی دیگر، در کنفرانس جهانی حقوق بشر که در ژوئن ۱۹۹۳ در وین برگزار شد و در سند مصوب آن معروف به بیانیه حقوق بشر وین نیز به آزادی بیان به عنوان یک عنصر جهان مشمول اشاره شده است. در این کنفرانس، در خصوص ارتباط یک جامعه دموکراتیک و مبتنی بر مردم سالاری با آزادی بیان، وفاقی عام حاصل شد و تاکید گردید که تقویت و پیشبرد دموکراسی، بر ابراز اراده آزاد افراد و اندیشه ها و عقاید آنها مبتنی است.

چنانچه مورد ملاحظه قرار گرفت، اگرچه همه نظام های دموکراتیک، و اسناد و بیانیه های بین المللی بر حق آزادی بیان تاکید کرده اند، اما هیچکدام از آنها به طور دقیق «محدوده» آزادی بیان را مشخص نکرده اند. بنابراین سوال مهم آن است که محدوده آزادی بیان تا کجاست؟ انسان ها تا چه حد مجاز به ابراز عقاید، نظرات و دیدگاه های خود هستند؟ آیا حق آزادی بیان یک حق «مطلق» است یا «مشروط»؟

در پاسخ به پرسش های فوق، برخی از لیبرال های افراطی معتقدند که حق آزادی بیان انسان ها، مطلق است و هیچگونه حد و مرزی برای آن نباید وجود داشته باشد تا انسان ها بتوانند بدون هرگونه واهمه ای، عقائد و نظریات خود را مطرح کنند.

در مقابل، عده ای دیگر از اندیشمندان بر آن عقیده اند که حق آزادی بیان نامحدود به انسان ها، موجب وضعیت «آنارشی» یا هرج و مرج در جامعه خواهد شد. برای اثبات این موضوع، کافی است تصور کنید دو یا چند نفر، یا دو یا چند گروه و جریان که با یکدیگر مخالف هستند، اگر بخواهند در بیان عقائد خود علیه طرف مقابل، به صورت نامحدود به ابراز عقیده بپردازند، چه وضعیتی در جامعه به وجود خواهد آمد! گاهی اوقات نیز ممکن است بیان یک عقیده، منجر به بروز آشوب، شورش یا هرج و مرج در جامعه شده و در نهایت موجب بی ثباتی سیاسی و اجتماعی شود، آیا در چنین حالتی هم می بایست باز هم آن عقیده اظهار شود؟

واضح است که «عقلانیت سیاسی» و آداب سیاست ورزی حکم می کند که آزادی انسان ها دارای یک سری محدودیت ها یا به اصطلاح امروز، «خط قرمز»ها باشد. البته این محدودیت ها و خط قرمزها متناسب با مذل نظام سیاسی، فرهنگ و هویت جوامع، مختلف است اما یقینا هیچ حکومتی وجود ندارد که بر آزادی بیان، حد نزند. حتی دموکراتیک ترین حکومت ها نیز محدودیت هایی را برای آزادی قائل می شوند.پس تا اینجای بحث مشخص شد که حق آزادی بیان، مشروط است نه مطلق.

محدوده ازادی بیان درقانون اساسی جمهوری اسلامی ایران:

در نظام جمهوری اسلامی که یک نظام مردم سالار دینی است نیز همواره حق آزادی بیان و اندیشه، مورد توجه حاکمان قرار گرفته است. در قانون اساسی جمهوری اسلامی نیز اگرچه به صورت واضح از اصطلاح «آزادی بیان» استفاده نشده است، اما در برخی از اصول آن بر حق آزادی بیان تاکید شده است. اما نویسندگان قانون اساسی که گویا تسلط جامعی بر مباحث حقوقی موجود در کشورهای جهان داشتند، از همان ابتدا با درایت کامل، حق آزادی بیان را به طور محدود مورد پذیرش قرار دادند.

در اصل بیست و چهارم قانون اساسی چنین آمده است: نشریات و مطبوعات در بیان مطالب آزاد هستند مگر آن که مخل به مبانی اسلام یا حقوق عمومی باشند. تفصیل آن را قانون معین می کند.

در اصل بیست و ششم آن نیز نوشته شده است: احزاب، جمعیت ها، انجمن های سیاسی و صنفی و انجمنهای اسلامی یا اقلیتهای دینی شناخته شده آزادند، مشروط به اینکه اصول استقلال، آزادی، وحدت ملی، موازین اسلامی و اساس جمهوری اسلامی را نقض نکنند. هیچ کس را نمی توان از شرکت در آنها منع کرد یا به شرکت در یکی از آنها مجبور ساخت.

چنانچه مشخص است قانون اساسی جمهوری اسلامی، حق آزادی بیان رسانه ها و مطبوعات را نیز به صورت محدود یعنی تا آنجا که مخل به مبانی اسلام یا حقوق عمومی نباشد، می پذیرد. بنابراین بر همه رسانه ها فرض است که در اظهارنظرها و بیان عقائد خود، چارچوب های مندرج در قانون را رعایت کرده و فراتر از محدوده مشخص شده، عمل نکنند.

آزادی بیان در تمام دنیا به صورت مطلق نمی باشد و هر کشور و هر قومی برای آزادی بیان محدودیت هایی لحاظ می نماید. به تعبیر بهتر می توان گفت اصولی که بتوان به صورت مطلق آن را تأیید کرد، به ندرت یافت می شود. درباره آزادی بیان نیز چنین اعتقادی وجود دارد. جان استوارت میل که تحولی اساسی در لیبرالیزم ایجاد کرد؛ آزادی مطلق را نمی پذیرد و در صورت تحریک آمیز بودن آن را مشروع نمی داند. وی در این باره می نویسد: «وقتی اوضاع و شرایطی که عقاید در آن ابراز می گردد، چنان باشد که اظهار عقیده را به صورت نوعی تحریک برای انجام کاری، مخل مصالح مشروع دیگران در آورد، آن وقت حتی اظهار عقاید هم مصونیت خود را از دست می دهد».

لذا می توان گفت که در تمام آموزه ها، محدودیت هایی برای آزادی وجود دارد و در اسلام نیز همین گونه خواهد بود.

قانون اساسی جمهوری اسلامی بر اساس مبانی و آموزه های مترقی اسلام «آزادی و کرامت ابنای بشر را سرلوحه اهداف خود دانسته و راه رشد و تکامل انسان را می گشاید. »و در اصول متعدد آزادی بیان را به رسمیت شناخته و به ضوابط و قلمرو آن پرداخته است :

۱. در اصل سوم یکی از وظایف دولت را : « تأمین آزادیهای سیاسی و اجتماعی در حدود قانون. » برشمرده است .

۲ . اصل نهم ؛ « در جمهوری اسلامی ایران آزادی و استقلال و وحدت و تمامیت ارضی کشور از یکدیگر تفکیک ناپذیرند و حفظ آنها وظیفه دولت و آحاد ملّت است. هیچ فرد یا گروه یا مقامی حق ندارد به نام استفاده از آزادی به استقلال سیاسی، فرهنگی، اقتصادی و نظامی و تمامیت ارضی ایران کمترین خدشهای وارد کند و هیچ مقامی حق ندارد به نام حفظ استقلال و تمامیت ارضی کشور آزادیهای مشروع را، هرچند با وضع قوانین و مقررّات، سلب کند.»

۳. اصل ۲۴ ؛ « نشریات و مطبوعات در بیان مطالب آزادند، مگر آن که مخل مبانی اسلام یا حقوق عمومی باشند. تفصیل آن را قانون معین می کند.»

۴. اصل ۲۶ ؛ «احزاب، جمعیتها، انجمنهای اسلامی و صنفی و انجمنهای اسلامی یا اقلیتهای دینی شناخته شده آزادند، مشروط بر اینکه اصول استقلال، آزادی، وحدت ملی، موازین اسلامی و اساس جمهوری اسلامی را نقض نکنند هیچ کس را نمی‌توان از شرکت در آنها منع کرد یا به شرکت در یکی از آنها مجبور ساخت .»

۵ . اصل ۲۷ ؛ «تشکیل اجتماعات و راهپیمایی‌ها، بدون حمل سلاح، به شرط آنکه مخل به مبانی اسلام نباشد آزاد است .»

۶ . اصل ۱۷۵؛ «در صدا و سیمای جمهوری اسلامی ایران، آزادی بیان و نشر افکار با رعایت موازین اسلامی و مصالح کشور باید تامین گردد.»

بر اساس ماده ۲۲ اعلامیه اسلامی حقوق بشر نیز , آزادی بیان به این حدود , مقید شده است ؛ ۱. مغایر نبودن با اصول و ضوابط شریعت اسلامی .

۲ . عدم اهانت و حمله به مقدسات اسلامی و کرامت انبیا .

۳ . عدم اخلال در ارزش ها .

۴ . برهم نزدن ثبات جامعه و ایجاد نکردن تشتّت در جامعه .

۵ . عدم تزلزل در اعتقادات .

۶ . برانگیخته نساختن احساسات قومی و نژادی .

بنابراین اصل آزادی بیان هم در اسلام و هم در قانون اساسی جمهوری اسلامی محترم میباشد البته این اصل دارای حدود و شرایطی است که رعایت آنها لازم است، زیرا اگر آزادی بیان به این معنا باشد که هر کس هر چه را صلاح دید، در جامعه مطرح کند، اعم از اینکه به حال جامعه مفید باشد یا مضر و یا سبب گمراهی , فساد , تباهی اخلاق , فتنه و آشوب شود , چنین آزادی بیانی قطعاً به زیان بشر است.

نتیجه گیری

آزادی بیان به معنای آزادی افراد مختلف جامعه در اظهار عقیده و دیدگاههای خویش پیرامون مسائل مذهبی و سیاسی به عنوان یکی از مهمترین حقوق و ارزشهای اسلامی است که تاثیر بسیار شگرفی در رشد و شکوفایی استعدادهای فردی و تکامل مادی و معنوی جامعه و اصلاح ساختارهای مختلف آن به دنبال دارداز منظر آموزه های دینی ، منابع حقوق اساسی و بسیاری از متفکران جهان ، آزادی بیان زمانی توانایی ایفای کارکردهای مختلف خویش را دارد که در چهار چوب و محدوده ای از ضوابط و شرایط منطقی اجرا شود ؛ زیرا آزادی بی حدّ و حصر و بدون کنترل، آسیبها و تباهیهای گوناگونی را متوجه فرد و جامعه میکند ، مانند:۱. تحریک و تهییج عموم به اعمال و افعال و یا خودداریهایی که مضرّ به حال جامعه و دولت است (نظیر آنارشیسم)؛۲. هتّاکی و فحّاشی به مقامات مذهبی، ملّی و سیاسی و افراد مردم؛۳. انتشار اسرار خصوصی افراد و مقامات و نیز اسرار نظامی و مسائل امنیتی و اطلاعاتی کشور؛ ۴. انتشار و القای اخبار نادرست و شایعه پراکنی و ایجاد اختلال در امنیت فکری جامعه. ۵ . تخریب ارزشها و اصول اخلاقی جامعه ؛ ۶ . ایجاد انحرافات فکری ، اغفال و گمراه نمودن افراد ؛ ۷ . ضربه زدن به امنیت، استقلال و منافع و تضعیف همبستگی اجتماعی .

مهمترین محدودیت هایی که در جهت صیانت از آزادی بیان در نظر گرفته شده , عبارتند از : ممنوعیت توهین به مقدسات اسلامی و هتک حرمت افراد ، ممنوعیت توطئه و براندازی ؛ لزوم حفظ اصول و ارزشهای دینی و موازین اخلاقی ؛ ضرورت حفظ نظام جامعه و پایبندی به ضوابط قانونی ؛ پرهیز از دامن زدن اختلافات قومی و مذهبی ؛ رعایت امنیت ، استقلال کشور ، منافع ملی و مصالح جامعه ؛ واجدیت اطلاعات کافی و توان علمی بیان کننده و اهلیت مخاطب ؛ طرح نظرات مخالفین در مراکزعلمی و تخصصی ؛ و بالآخره اینکه در مواجهه با سوء استفاده هایی که از آزادی بیان می شود ؛ هم افراد و هم مسئولین اجتماع موظف بوده و باید کنترل و مراقبت به عمل آورند.

مأخذ:

علیرضا محمدی، آزادی بیان، سایت پرسمان
/http://www.porseman.org

علی آقابخشی، فرهنگ علوم سیاسی، مرکز اطلاعات و مدارک علمی ایران

-مرتضی مطهری، پیرامون انقلاب اسلامی، دفتر انتشارات اسلامی

حقوق جهانی بشر، ص ۴۲۰؛ حکمت اصول سیاسی، صص ۳۷۶ -۳۷۵.

منتسکیو، روح‌القوانین، ترجمه علی اکبر مهتدی، ص ۲۹۴.

عبدالرحمن عالم، تاریخ فلسفه سیاسی غرب، تهران ک وزارت امورخارجه، ۱۳۷۷، ص ۳۱۹ .

مقدمه قانون اساسی.

مبانی حقوق بشر

کاتای تی تیا

فاطمه و مهندس عبداله خضری

کاتای چَی طِلا (قصه چاه طلا)

شاید بیشتر همشهریان بدانند چاه طلا کجاست(چاهی نزدیک لَردِ خون واقع در مرکز شهر اوز) اما شاید همه ندانند که چرا اسم آن چاه را چاه طلا گذاشتند. اکنون که من این قصه را می نویسم، شنیده ام که دیگر چاه طلا وجود ندارد و آن را پر کرده اند و جای آن واحد مسکونی ساخته اند و از آخرین باری که آن را دیده ام بیست و پنج سال می گذرد و حالا قصه آن:

می گویند در زمان های قدیم پیرزنی در اوز بود که به هنگام زایمان به زنها کمک می کرد. او می گوید: شبی خواب بودم که شنیدم در می زنند. همیشه گوش به زنگ بودم و آن شب هم چادرم را برداشتم و رفتم دم در و پرسیدم کیست؟ صدای ظریفی گفت: خواهرم درد زایمان دارد. در را باز کردم و چادرم را سرم کردم و گفتم برویم اما همین که چشمم به صورتش افتاد، دیدم دختر بسیار جوان و زیبایی است و من که تقریبا همه اهل محل را می شناختم تابحال او را ندیده بودم. از این رو گفتم تو دختر کی هستی من که تا بحال تو را ندیده ام. گفت من اهل یک محله دور هستم. گفتم برویم و راه افتادیم.

از چند تا کوچه گذشتیم تا این که رفتیم طرف چاه طلا اما وقتی تعجب کردم، که دیدم مرا دارد می برد لب چاه و من با ترس و تعجب گفتم: مرا کجا می بری چه می خواهی بکنی. گفت مادرجان ما باید برویم توی این چاه. گفتم: مگر دیوانه ای؟ یا من دیوانه ام که بروم توی چاه؟!! گفت نترس خواهر من توی این چاه زندگی می کند و ما باید برویم پیشش. گفتم: نه ننه دست از سرمن بردار بروم خانه ام. گفت: نمی شود. و نترس فقط دستت را بگذار کف دست من.

دیدم چاره ای نیست و می باید حرفش را قبول می کردم که دوستانه کارها انجام بگیرد زیرا اگر سرپیچی بکنم و او عصبانی شود شاید بلائی سرم بیاورد. از این رو کف دستم را گذاشتم توی دستش و گفت چشمانت را ببند. منهم اطاعت کردم. لحظه ای بعد گفت حالا چشمانت را باز کن. چشمانم را که باز کردم دیدم توی چاه هستم و محلی است بسیار وسیع و تمیز که خانواده بزرگی در آن حضور دارند و محل زندگی آنها خشک است و آب چاه کاری با زندگی آنها ندارد. دیدم زنی دارد درد می کشد. چندین بچه هم بودند. زن دیگری هم بود که نفهمیدم مادرش است یا مادرشوهرش.

همان زن به من گفت خوب گوش کن ببین چه می گویم. گفت این زن چندین زایمان کرده اما همه دختر بوده اند و این بار ما پسر می خواهیم. اگر بچه پسر بود که به تو مقدار زیادی طلا خواهیم داد ولی اگر بچه دختر بود دو چشم تو را کور خواهیم کرد. می گوید وقتی این را شنیدیم تمام بدنم لرزید و در دلم گفتم: باید چاره ای بیندیشم که از اینجا بسلامت بیرون بیایم. از این رو گفتم لباس بچه و چند تکه پارچه و آب گرم و مقداری شات(موم) و آرد و یک ظرفی می خواهم و نیز اگر می خواهید مادر و بچه سلامت باشند باید همه از اطاق بروید بیرون. آنها وسائل را آوردند و من و آن زن را تنها گذاشتند. زن درد می کشید و من کمکش می کردم تا بالاخره بچه بدنیا آمد.

وقتی بچه به را دیدم تمام تنم لرزید و آسمان به سرم فرود آمد زیرا بچه دختر بود اما الان وقت ترسیدن و لرزیدن نبود. می باید حیله ای بکار می بردم. از این رو شات و آرد و آب را که برای همین منظور طلبیده بودم، با هم مخلوط کردم و با آن معجون بچه را به شکل یک پسر درآوردم و او را قنداق کردم و با شادی و سرو صدا گفتم: مژده بدهید بچه پسر است. همه آمدند تو و بسیار خوشحال بودند و من برای این که دستم رو نشود که بچه را به صورت مصنوعی به شکل پسر درآورده ام گفتم تا دو روز قنداق بچه را باز نکنید و بگذارید پاهایش کمی قویتر بشوند و جانی بگیرند اما شیر و شربت به او بدهید و گفتم حالا خسته ام بی زحمت مرا به خانه ام برسانید. گفتند ما تو را ازچاه بالا می بریم و از لب چاه تا خانه ات خودت باید بروی گفتم باشد مرا مثل دفعه قبل در عرض چند لحظه بیرون آورند و لپ چاه گفتند: گوشه چادرت را بگیر من هم گرفتم و حس کردم به اندازه یک چارکی چیزی شبیه پوست نارنج خشک شده در آن ریختند و گفتند حالا برو. من هم که از عاقبت کار بسیار می ترسیدم به سرعت راه خانه ام را در پیش گرفتم. چند قدم که رفتم دیدم سگی دنبالم است و هی پارس می کند منهم که آن شب از همه چیز می ترسیدم دست بردم و یک تکه از آنچه که به من داده بودند برایش انداختم و سگ ساکت شد اما کمی بعد دوباره پارس کرد. من هم یکی دیگر برایش انداختم و این کار ادامه داشت تا این که در خانه ام را که باز کردم و رفتم تو دیدم فقط یک تکه دیگر باقی مانده که آن را هم در تاریکی انداختم توی جوغن(هاون بزرگ سنگی) و خودم رفتم که بخوابم یا این که از ترس بیهوش شوم. بالاخره صبح شد و آب را گذاشتم روی آتش که چای را درست کنم و جارو را برداشتم که بروم اول دالان و بعد حیاط را جاور کنم.

همین رفتم توی دالان دیدم توی جوغنم چیزی دارد می درخشد. وقتی آن را برداشتم دیدم یک تکه طلاست که چنان برقی دارد که تا آن روز طلائی مثل آن ندیده بودم و پشیمان شدم از این که دیشب همه آنها را برای آن سگ انداختم. پس همه آنها چنین طلایی بوده و آن سگ هم از خودشان بوده و مامور بوده که آنها را از من پس بگیرد. پیرزن می گوید: پس از آه و افسوس فراوان آن را قایم کردم که حفظ شود. دو روز گذشته بود که صبح زودی شنیدم در می زنند. از پشت در پرسیدم کیست؟ زنی گفت منم در را باز کن. می گوید به محض این که در را باز کردم زنی یک مشت آرد پاشید توی چشمانم و صورتم. پیرزن داد و فریاد می کند و همسایه ها به کمکش می آیند اما کاری از دستشان ساخته نبود و پیرزن تا آخر عمرش کم بینا بود.

ضرب المثل

کتاب ضرب المثل های محلی اوز فارس نوشته مرحوم عبدالغفار سیفائی

* **زَرِ عاشقی آ کِسَه ناچِه** : یعنی زری که در راه عشق هزینه شود به کیسه بر نمی گردد.
* **تُو اُز اِ تیزتَه نابِه مبارک اُز اِ سِیه ته** : یعنی آفتاب از این داغ تر نمی شود و مبارک از این سیاه تر.

این ضرب المثل را در موقعی به کار می برند که کسی گرفتار حوادث شده که بالاتر و بدتر از آن تصور نمی رود لذا می گویند شفقت و بیچارگی و بدبختی از این شدیدتر نخواهد بود و به تعبیر دیگر مبارک از این سیاه تر نخواهد شد.

* **رنگ رُوم بِبن حال دِلُم مَپُرس:** یعنی رنگ و رویم را که نگاه کنی نیازی نیست از حال دلم بپرسی.

وقتی از آدم گرفتاری که حال و روز خوشی ندارد احوال بپرسند و از او بخواهند به تفصیل از حال و وضع نابسامان خود حکایت کند با گفتن این ضرب المثل سخن را کوتاه می کند و می گوید حال بدی دارم و سخت گرفتارم.

* **گُلی شَوِستِه باغی شُدَست اُندِه:** یعنی در طلب گلی بوده و اکنون به باغی رسیده است.

این ضرب المثل را زمانی به کار می برند که کسی در آرزوی چیزی اندک بوده و از بخت مساعد چندین برابر آنچه می خواسته و یا لازم داشته به دست آورده است و عکس این هم بسیار اتفاق افتاده است که کسی برای چیزی زیاد تلاش می کند و رنج فراوان می کشد و سرانجام به نتیجه ای کمتر از آنچه که انتظار داشته است می رسد.

آشپزی من

تست کرانچی تخم مرغ و پنیر پیتزا

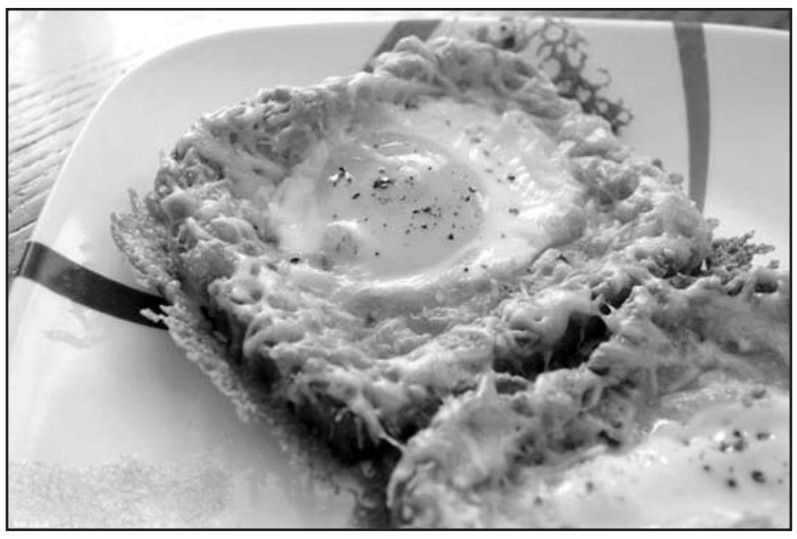

مواد لازم

تخم‌مرغ: ۶ عدد
پنیر پیتزای رنده شده: ۳۰۰ گرم
پودر آویشن: یک قاشق چایخوری
فلفل سیاه: یک سوم قاشق چای‌خوری
فلفل قرمز: یک سوم قاشق چای‌خوری
نمک: به مقدار لازم
نان تست: یک بسته
روغن: ۲ قاشق غذاخوری
آرد سفید: یک قاشق غذاخوری

روش تهیه

پودر آویشن، را با پودر فلفل سیاه و قرمز آسیاب شده مخلوط کنید. سپس آنها را به پنیر پیتزا اضافه کرده و هم بزنید تا ادویه‌ها کاملا با پنیر مخلوط شوند.

سپس روی نان‌های تست پنیربریزید. برای اینکه پنیرها کاملا آب شده و بخشی از آنها شکل کرانچی به خودش بگیرد، نان‌ها را روی سینی فر که کف آن را به آرد سفید آغشته کرده‌اید، بچینید. روی سینی را بکشید و سینی را داخل فری که قبلا روی حرارت ۱۸۰ درجه سانتیگراد تنظیم کرده‌اید، بگذارید.

به مدت ۱۰ دقیقه پنیرو نان باید در فر بماند. دراین فاصله داخل ماهیتابه روغن بریزید.

تخم‌مرغ‌ها را با نمک داخل آن بیاندازید. زیر شعله را کم کنید تا تخم‌مرغ‌ها عسلی نزدیک به پختن شود. بعد از ۱۰ دقیقه، سینی را از فر درآورید.

روی آن را بردارید و تخم‌مرغ‌ها را داخل هر نان بگذارید.

سپس دوباره سینی را داخل فر قرار داده و این بار به مدت ۳ دقیقه از شعله بالا به نان‌ها حرارت بدهید.

خواص صبحانه

شاید تجربه کرده باشید وقت هایی که صبح خیلی زود از خواب بیدار می شوید، معمولاً اشتهای خوردن صبحانه ندارید. علتش این است که صبح های زود، بدن هورمونی به نام کورتیزول ترشح می کند که باعث بالا رفتن قند خون و کاهش اشتهای صبحگاهی می شود. هر چند که این وضع در کودکان و نوجوانان بیشتر به چشم می خورد اما به هر حال، بد نیست بدانید که وقتی ما صبحانه کافی نمی خوریم، بدنمان احساس کمبود می کند و به صورت خودکار عمل ذخیره سازی را انجام می دهد و در کنار آن، ولع فرد برای خوردن وعده ناهار، بیشتر می شود بنابراین شرایط ابتلا به اضافه وزن و چاقی، به سادگی برای شما به وجود می آید.

دانشمندان بهترین زمان صرف صبحانه را بین ساعت ۹ تا۹:۳۰ می دانند.

فال

فروردین .....

این ماه به شدت سرتان شلوغ است اما به جای آن روحیه خوبی دارید و از پس تمام شان بر می آیید، زیرا برخی از مهمترین رویاهایتان تبدیل به واقعیت می شوند و آینده ای روشن را برایتان رقم می زنند.

اردیبهشت .....

این ماه شما به طرز عجیبی مرکز توجه دیگران خواهید بود، پس خودتان را دست کم نگیرید و به کارتان با اعتماد کافی ادامه دهید. هر چه آنچه بدان فکر کنید، به واقعیت مبدل می شود به شرط آن که از ته قلب تان به آن باور داشته باشید.

خرداد .....

این ماه زندگی برایتان ساده تر می شود، از این رو که بسیاری از مشکلات تان حل شده و شما احساس آرامش بیشتری پیدا خواهید کرد. البته این اتفاق یک شبه برایتان نمی افتد، بلکه باید کمی صبور باشید.

تیر .....

در این ماه خیال ها و رویاهای زیادی در سر دارید اما عملی کردن آنها در آن واحد برایتان غیر ممکن است. ولی نگران نباشید و قدم به قدم پیش روید، با یک برنامه ریزی دقیق به تدریج به تمام آنها دست خواهید یافت.

مرداد .....

به زودی فردی شما را تحت فشار قرار می دهد اما خودتان را به آنچه دیگران در مورد شما فکر می کنند، محدود نکنید. تنها کاری که می توانید انجام دهید این است که با احترام با آنها بر خورد کنید اما راه خودتان را پیش بگیرید.

شهریور .....

در این ماه زندگی به کام شما خوش تر می آید و بسیاری از فشارهایی که رویتان بود، برداشته می شود. در اوایل ماه در رابطه عاطفی تان تاثیرات مثبتی رخ می دهد اما فکرتان درگیر مسائل دیگری است.

مهر .....

این ماه زمان آن است که بیشتر به خودتان اهمیت دهید. سعی کنید برنامه غذایی و ورزش تان را به طور منظم دنبال کنید. مطمئن باشید که اگر جسم سالمی داشته باشید، ذهن تان نیز بهتر عمل خواهد کرد و در محیط کار نیز موفق تر خواهید بود.

آبان .....

خاطرات گذشته به سراغ تان آمده و ذهن شما را مشغول کرده است. اگر سر خودتان را گرم نکنید، ممکن است که بار دیگران تلخی آن گریبان تان را بگیرد. شاید دیگران با حرف ها و کارهایشان نگذارند که تعادل لازم را داشته باشید اما این شمایید که باید کنترل ذهن تان را به دست گیرید.

آذر .....

شما بسیاری از کارهایتان را پیش برده اید و حال زمان آن است که به خودتان استراحت دهید. آنچه در طی چند ماه گذشته، به دلیل مشغله کاری، کنار گذاشته بودید را جبران کنید. به عنوان مثال کمبود خواب یا دیدار دوستان تان.

دی .....

زمان بیشتری را در این ماه به خانواده و دوستان تان اختصاص دهید. مطمئنا دوستان تان برنامه های متنوعی برایتان دارند که شما را سر ذوق خواهد آورد. سعی کنید ساعات بیکاری خود را بیشتر در بیرون از خانه بگذرانید.

بهمن .....

در اوایل ماه اتفاقی ذهن شما را درگیر می کند اما شما بهتر از هر کس دیگری می دانید که چگونه باید با آن برخورد کنید. افراد زیادی در اطراف تان هستند که پیشنهادها و نصیحت های زیادی به شما می کنند که بد نیست به آنها نیز فکر کنید.

اسفند .....

در این ماه به احساسات خود بیشتر بها دهید. در اوایل ماه مجبورید تصمیماتی بگیرید که به جای منطق، قلب تان پاسخگوی بهتری است، پس به ندای قلب تان خوب گوش دهید تا راه درست را به شما نشان دهد.

جدول

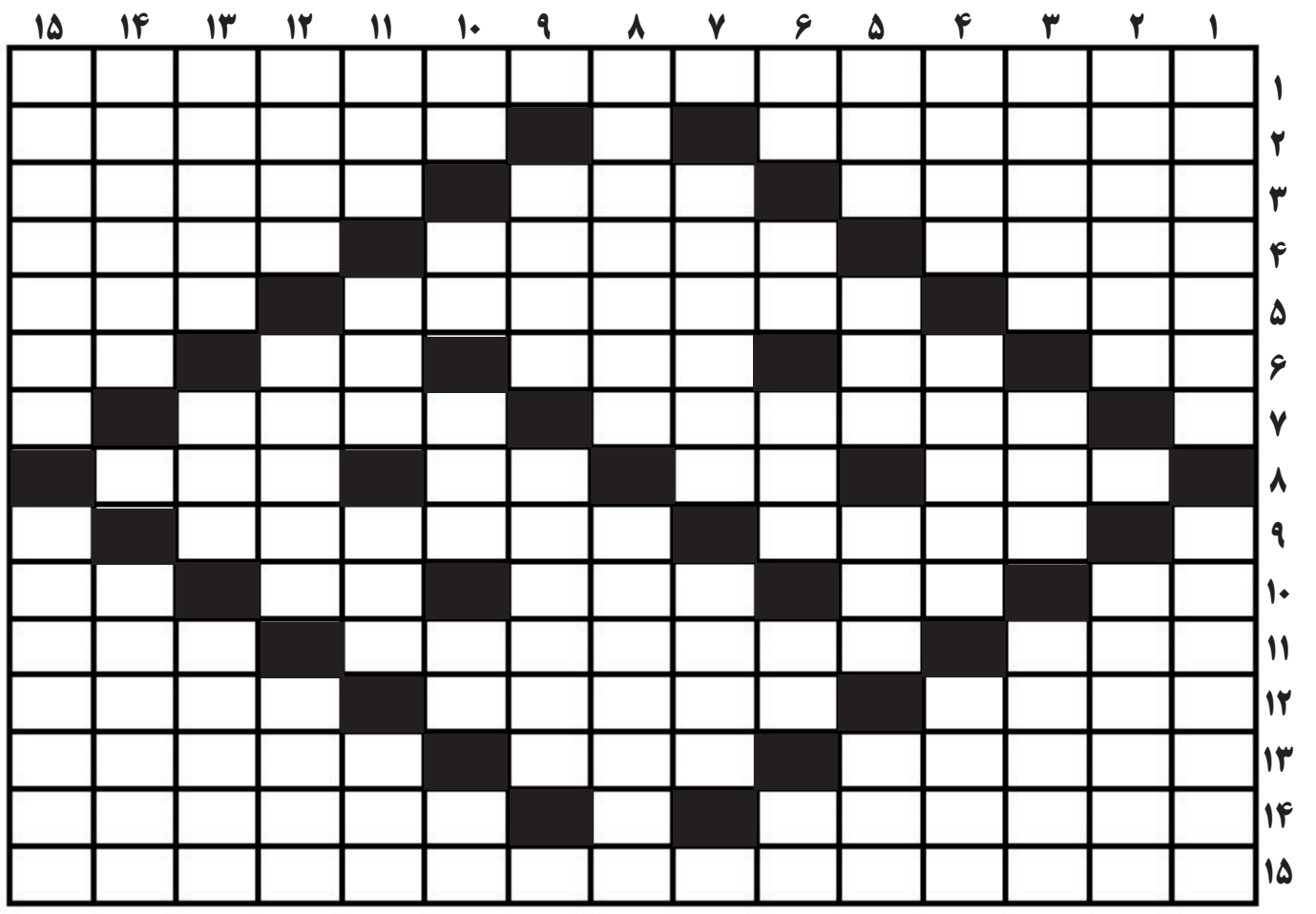

افقی :

۱ – خانم پرستار انگلیسی معروف به بانوی چراغ به دست که به کمک مجروحان جنگ می شتافت
۲ – حقیقی – مرکز ترکیه
۳ – توبه کردن – مقال کیفی – همبازی با لورل
۴ – زیبا – انتخاب شخصی هر فرد – میوه تازه به بازار آمده
۵ – جاده قطار – خفتن – کشتی جنگی
۶ – رود آرام – ریشه – حرف سفره نوروزی – عنصر شیمیایی – خرس آسمانی
۷ – شهر ژاپنی – سخن چین
۸ – خوشحال – اولین عدد – مرد نیست – برهم زدن قانون یا قراردادی
۹ – یگانه – آویخته شده
۱۰ – اشاره به دور – شامل همه چیز می شود – شهد – درخت زبان گنجشگ – یازده
۱۱ – با آن شناخته می شویم – مایه بدبختی – مثل و مانند
۱۲ – از سلاح های سرد – از پوشاک زنانه – حاجت
۱۳ – بازیگر سینما – کامل و اندازه – آش ساده
۱۴ – سخنان با گوشه و کنایه – پنهان از نظر
۱۵ – پیامبر بت شکن

عمودی :

۱ – نتیجه کار تولید شده – نام مادر کوروش کبیر
۲ – نوعی تغار بزرگ – بی صبر و تحمل
۳ – ابزارهای کار – بی غل و غش – پخش شده
۴ – درجه و مقام – کاسه مسی هم هست – با فایده
۵ – نشانه – کندذهن – قطار – مسیر
۶ – تکرار حرفی – سمت و طرف – واژه پرسش – از پوشاک – شهر مذهبی
۷ – اولین سبک ادبی اروپا – گذر کردن
۸ – کشوری آفریقایی – نسخه برداری
۹ – عقیده و ایمان – یار هماره بامیه
۱۰ – حرف گزینش – ضربه سر – بی نیاز – صدمه – ساز شاکی
۱۱ – بدنه – نصف – نیرو و قدرت – به کمر هم می بندند
۱۲ – آحاد – راهروی سرپوشیده – تازه راه افتاده
۱۳ – درختی پرشاخ و برگ – با زاغ می آید – پرجرأت
۱۴ – باد چرخنده – پرستوهای پیروز برابر هه
۱۵ – پاک سازی ته آبگیرها – فرزند شاه است

سخن ادب

الهی!

الهی ای گرداننده چهار فصل و ای دانای روزهای نیامده ... الهی فقط به اذن توست که پاهایمان قوا می گیرد و قدم بر می دارد. به اذن توست که صفحات تقدیر روزهایمان ورق می خورد و پر می شود و اجابت دعاهایمان ممکن....

الهی!

چراغ هدایت، روشنی و درستی و پاکی می تواند سهم ما هم باشد اگر تو بخواهی و در دستانمان قرار دهی می دانم دستهای ما بی اراده تو ثمری ندارد و نمی تواند چراغ به دست بگیرد.

الهی!

آمین دعاهایمان را به نگاه خودت به اجابتش می فرستیم شاید سهم ما روزهایی باشد که وجود تو در ثانیه هایش رقم بخورد و ماه و سالی زیبا داشته باشیم.

الهی!

فصل هایت هر کدام رنگی دارد که در آن تبلور زیبای شادیها و لبخندها جریان پیدا می کند. رنگی از محبت، احساس، عشق، امید، فردا .... پس یار فصل هایمان، فصل هایی که سهم ما می کنی را پر از رنگ ها و لبخندهای شاد قسمت کن.

الهی!

یا رحمان و یا رحیم یا مومن یا رب العرش العظیم صخره هایی که جلوی راهمان قرار می گیرد را به جاده هایی هموار تبدیل کن و قدرتی به ما عطا کن تا زبان هایمان ناخواسته نامهربانی نکند و دلهایمان فراموش نکنن که همدلی و مهربانی تنها موهبتی است که خرجی ندارد ولی می تواند حصاری از دوستیها دورمان بکشد.

می دانیم که خواسته هایمان به برداشتن قدمهایمان هم ربط دارد. پس خودت اولین پخش آفرین این روزها باش تا با توکل به ذات پاک لایزالت روزهای باقی مانده عمرمان را نقش بکشیم.

فروغ هاشمی

چندیست تو
به تاراج می بری
رویاهای مرا!
می خندی و من
در انعکاس سکوتی کشنده
از جنس تردید
به نظاره نشسته ام
یغمای احساس بر باد رفته ام را!
اما عاقبت
روزی خواهم رفت
از این خانه
با چمدانی تنهایی
کافیست...
دست از سر ماندنم برداری!

سید محمد آیت الهی

نماز طرح ساده ای — برای لمس یک حضور
برای پاک تر شدن — کلید رمز یک عبور

*****

نماز تگیه گاه من — به وقت بی پناهی ام
حکایت شهود دل — کنار بی نشانی ام

*****

نماز می برد مرا — به سمت و سوی بندگی
ز درد می رهاندم — شبیه دل سپردگی

بدریه صحرا نورد

بوی دلتنگی پاییز گرفته است تنم
برگ می ریزد از آرامش عاشق شدنم
سهم من از تو اتاقی است پر از تنهایی
سهم تو از همه ی دلهره ی شهر منم
سایه ات می شوم آنقدر می آیم که خودت
حس کنی خستگی ات ریخته در پیرهنم
مثل پروانه ی پرپر زده در لذت باد
با تو هر جا بروم گمشده ای بی وطنم
آبشارم و همین قسمت من بوده اگر
عمری از چشم تو در حال فرو ریختنم

مهسا تیموری

زن، تو باید که شانه تر باشی
مثل یک ابر در به در باشی
یا که شاید شبیه شب یا کوه
ساکت و سخت و کور و کر باشی
صورتت را دوباره برداری
روی خاکسترت به رقص آیی
مثل بادی بچرخی و بی پا
مو به مو سر به سر برقصآیی
موج باشی بدون یک ساحل
قایقی در حوالی طوفان
گوش باشی برای ماهی ها
چشم باشی و شورش باران
زخم باشی در عمق احساس و
خسته بی پای کوچ و کوچیدن
کوچه باشی دچار بن بست و
گیج باشی به وقت پیچیدن
درد باشی و مضطرب، دلتنگ
سعی باشی برای چرخیدن
کعبه باشد دو مردمک هایت
موج باشی برای رقصیدن
مثل خورشید تا ابد بی سو
با خدایی که خود گرفتار است
با خدایی که می چکد هر شب
از دو چشمی که زخم و خونبارست
قتل خود را عزیز باور کن
در همین قفل های زنجیری
اقتدا کن به حضرت چاقو
که همیشه قشنگ می میری
باید این چشمه را بخشکانی
لوت ها را به گونه بسپاری
زخم ها را دوباره برگردی
در طواف خودت که بر داری
در سکوت و سیاهی قهوه
فال تلخی بنوشی از فنجان
دست هایی که خطشان رفته
پس بگیر از خیال در باران
قصه های کلاغمان پر شد
چشم های ستاره ها تر شد
دیرتر شد و ما نفهمیدیم
زودهامان چگونه پر پر شد
آسمان را دوباره دعوت کن
سمت این چشم های خوابیده
شهر خوبم دوباره یاری کن
ابر در چشم من چروکیده

لیلا محمودی

عزت اله الوندی، متولد ۱۳۵۳، نویسنده، شاعر، روزنامه نگار، فارغ التحصیل تاتر ،گرایش ادبیات نمایشی از دانشگاه هنر

زمینه ی فعالیت : ادبیات کودک و نوجوان، هنر، داستان

فعالیت های اجرایی:

۱ -مسوول اجرایی جشنواره ی مطبوعات کودک و نوجوان در کانون پرورش فکری کودکان و نوجوانان، از سال ۱۳۷۶ تا ۱۳۸۰ ۲- دبیر گروه فرهنگ و هنرو ویراستار مجله ی توانا۳- مسوول صفحات موسیقی روزنامه ی بیان و آفتاب یزد۱۳۷۸ تا ۱۳۸۲ ۴ - دبیر جشنواره ی کبوتران حرم. سازمان فرهنگی - هنری شهرداری تهران۱۳۸۰ و دبیر کانون اهل قلم فرهنگسرای نوجوان (خاتم) ۵- مسوول صفحه ی موسیقی روزنامه ی جام جم۳۸۰ تا ۱۳۸۳ ۶-معاون سردبیر همشهری مجله منطقه ی ۱۶ در سال ۱۳۸۳ ۷-سردبیر همشهری محله ی ۱۸ در سال ۱۳۸۴ ۸- سردبیر همشهری محله ی منطقه ی ۸ از سال ۱۳۸۵ ۹- سردبیر همشهری مجله ی منطقه ی ۱۴ از سال ۸۶ تا ۹۰ ۱۰-سردبیر همشهری استان های لرستان، خوزستان، بوشهر و... در سه ماهه ی پایانی سال ۱۳۹۰ ۱۱ -سردبیر سایت پایگاه خبری حوزه ی هنری از فروردین تا اسفند ۱۳۹۰ ۱۲ -دبیر بخش کودک دفتر ادبیات کودک و نوجوان حوزه ی هنری از ۱۳۹۱ تا اردی بهشت ۱۳۹۵ ۱۳ - عضو هیات مدیره ی انجمن نویسندگان کودک و نوجوان طی سه دوره تا امروز ۱۴ - دبیر انجمن نویسندگان کودک و نوجوان در دوره ی جدید از خرداد ۱۳۹۵ ۱۵ -مسوول کارگاه شعر انجمن نویسندگان کودک و نوجوان ۱۳۹۰ ۱۶ - مسوول کارگاه داستان کودک و نوجوان بنیاد ادبیات داستانی ایرانیان ۱۳۹۲ تا ۱۳۹۳ ۱۷ - باور جشنواره های ربع قرن ادبیات پایداری، جشنواره ی کتاب کانون پرورش فکری کودکان و نوجوانان و جشنواره مطبوعات کودک و نوجوان کانون ۱۸ - عضو شورای کارشناسی شعر مجله ی رشد نوآموز از سال صفحات امروز ۱۹ - عضو شورای کارشناسی داستان مجله ی رشد نوآموز از سال صفحات امروز ۲۰ - عضو شورای کارشناسی شعر مجله ی رشد کودک از ۱۳۹۵ ۲۱ -تولید محتوا برای بیش از ۱۵ برنامه ی رادیویی روایت از ۱۳۸۵ تا امروز ۲۱ -تولید محتوا برای بیش از بیست و پنج برنامه ی تلویزیونی برای شبکه ی استانی همدان ۲۲ -سردبیر برنامه ی آپارات و برنامه ی تازه به تازه نو به نو رادیو جوان در سال ۱۳۹۰ ۲۳ - فعالیت نشر کتاب با موضوعیت فرهنگ و هنر (مدیر مسوول انتشارات کتاب سپید) از ۱۳۹۰ ۲۴ -دبیر سومین جشنواره ی سراسری کتابخانه های خانگی و مجتمع های مسکونی ۱۳۹۳ ۲۵ - دبیر چهارمین جشنواره ی سراسری کتابخانه های خانگی ۲۶ - دبیر تحریریه ی مجله ی یکی بود یکی نبود از آغاز انتشارتا زمان تعطیلی ۹۱ تا ۹۲

برخی از آثار چاپ شده

ـ فردوسی/ انتشارات مدرسه/ ۱۳۸۰ ـ بچه‌ها دلم برایتان تنگ می‌شود/ انتشارات سوره مهر/ ۱۳۸۱ ـ تپه‌های بی‌مهتاب/ انتشارات شاهد/ ۱۳۸۳ ـ مردی به رنگِ پرتقال / انتشارات شاهد/ ۱۳۸۵ ـ دوباره برمی‌گردی مردِ بارانی/ انتشارات ستاره‌ها/ ۱۳۸۶ ـ ایوان بهار/ انتشارات ستاره‌ها/ ۱۳۸۶ ـ دیو کوچولو و بچه آدم/ نشر قو/ ۱۳۸۷ ل ـ پشت شیشه‌های مات/ انتشارات سوره مهر/ ۱۳۸۸ ـ خوابی به رنگِ فراموشی/ انتشارات سوره مهر/ ۱۳۸۸ ـ زرین‌کوب/ انتشارات مدرسه/ ۱۳۸۸ ـ به آن چشم‌ها نگاه کن/ انتشارات شاهد/ ۱۳۸۸ ـ مأموریت در ایستگاه/ انتشارات فاتحان/ ۱۳۸۹ ـ قدر استاد/ انتشارات شهر/ ۱۳۸۹ ـ شهر آزاد/ انتشارات شاهد/ ۱۳۹۰ ـ مثل همیشه ای کاش / انتشارات سوره‌ی مهر/ ۱۳۸۹ ـ سرگذشت موسیقی در ایران/ نشر افق/ ۱۳۹۱ اسمت چیه ؟ تربچه/ سوره مهر ۱۳۹۳مرغ هوا/سوره ی مهر/ ۱۳۹۳ مجموعه کتاب های بغل می خوام بوس می خوام(شعر خردسال) پنج جلد.، بافرزندان/۱۳۹۴ و.. جوایز

۱ـ برگزیده جشنواره رشد در سال ۸۱ برای کتاب فردوسی. ۲ـ کتاب برگزیده شعر ادبیاتِ پایداری (وزارت ارشاد) در سال ۸۲ برای کت...

بعضی کتاب‌ها:

فردوسی، مدرسه ۱۳۸۰ بچه‌ها دلم برایتان تنگ می‌شود، سوره مهر۱۳۸۱ تپه‌های بی‌مهتاب، شاهد ۱۳۸۳ مردی به رنگِ پرتقال، شاهد ۱۳۸۵ دوباره برمی‌گردی مردِ بارانی، ستاره‌ها ۱۳۸۶ ایوان بهار، ستاره‌ها ۱۳۸۶ دیو کوچولو و بچه آدم قو ۱۳۸۷ پشت شیشه‌های مات سوره مهر ۱۳۸۸ خوابی به رنگِ فراموشی، سوره مهر ۱۳۸۸ زرین‌کوب، مدرسه ۱۳۸۸ به آن چشم‌ها نگاه کن، شاهد ۱۳۸۸ مأموریت در ایستگاه، فاتحان ۱۳۸۹ قدر استاد، شهر ۱۳۸۹ شهر آزاد، شاهد ۱۳۹۰ مثل همیشه ای کاش، سوره‌ی مهر ۱۳۸۹ سرگذشت موسیقی در ایران، افق ۱۳۹۱اسمت چیه ؟ تربچه، سوره مهر ۱۳۹۳ مرغ هوا، سوره مهر۱۳۹۳ بغل می‌خوام بوس می خوام(مجموعه‌شعر خردسال- پنج جلد)، بافرزندان ۱۳۹۴

حضور این شاعر و نویسنده در اوز برای اختتامیه جام باشگاههای کتاب کودک و نوجوان اشتیاق کودکان و نوجونان برای دیدار با نویسنده و خواندن کتاب هایی از ایشان را به دنبال داشت.

در یک نبرد ورزشی تیم فوتبال لارستان از اوز شکست خورد

تیم فوتبال نبرد لارستان با تمام داشته های خود مقابل تیم منتخب اوز تن به شکست داد.

برپایه این خبر تیم فوتبال منتخب اوز در یک دیدار دوستانه در زمین چمن این شهر میزبان تیم خوب نبرد لارستان بود که توانست در این بازی نفس گیر با ۲ گل مهمان خود تیم نبرد لار را مغلوب کند. در این بازی عبدالمجید لطافت در نیمه اول در دقیقه ۲۸ بازی و فرهاد تیموری در نیمه دوم و در دقیقه ۷۰ توانستند گل های بازی را به ثمر برسانند و مهمان خود را در اوز با شکست بدرقه نمایند.

شایان ذکر است تیم منتخب اوز که زیر نظر محمدطیب منظریان به تمرین می پردازد قرار است خود را برای یک دیدار دوستانه با تیم صاحب نام شهردای بندرعباس آماده نماید. اسامی تیم فوتبال منتخب اوز: سعید خسروی، عبدالواحد واحدی، اسدالله نیامبارک، ستار بلوکی، احمد وخشوری، فردین نیامبارک، عبدالرحیم وحدانی، امید کریمی، وحید جاوید، محمد ابراهیم معصوم نژاد، آریا صالح نژاد، محمد ملاحت، مصطفی بهرامی، عبدالمجید لطافت، فرهاد تیموری، عبدالله یادگاری، مرتضی شیردل، آریا فروغی، محمد لطافت(امین)، مصطفی مرادی، سرمربی:محمد طیب منظریان، مربیان: محمد لطافت(قاسم)، اسدالله نیامبارک، سرپرست: مهرداد پیشداد، مدیر تدارکات: محمد شمسی، پزشک: علی روستا، تدارکات: ولید پاداش، مدیر تیم: میلاد پیشداد

اسکیت بازان اوز در گراش خوش درخشیدند

تیم نونهالان و جوانان اسکیت باز اوز با شرکت در مسابقات اسکیت گراش از خودنمایش درخشانی نشان دادند و در رده های سنی این مسابقات به شرح زیر صاحب عنوان شدند.

*رده سنی متولد سال ۸۱ ماده ۳۰۰ و ۵۰۰ متر: حسین حسینی مقام اول، عرشیار امینی مقام دوم.

*رده سنی متولد ۸۴ و ۸۵ ماده ۳۰۰ و ۵۰۰ متر: سینا شعبان نژاد مقام اول، سمیرا ابراهیمی مقام دوم و کیارش ستوده مقام سوم.

*رده سنی متولد ۸۸ ماده ۲۰۰متر: کوثر امین زاده مقام اول، بردیا تابعی مقام دوم و کیمیا خضری مقام سوم.

*رده سنی متولد ۸۹ ماده ۲۰۰ و ۳۰۰ متر: فرزانه جعفریان مقام اول، معصومه پورشمسی مقام دوم و زهرا رضائی مقام سوم.

*رده سنی متولد ۹۰ماده۲۰۰ و ۳۰۰ متر: رمیصا زمانی مقام اول، محمد حمزه هادی پور مقام دوم و سهند مولوی مقام سوم. این مسابقات در شهرستان گراش و زیر نظر هیات اسکیت این شهرستان برگزار گردید. و مجید باقری که در کانون فرهنگی اداره آموزش و پرورش اوز فعالیت دارد به عنوان مربی تیم اوز را در این مسابقات هدایت کرده است.

شایان ذکر است محمدرضا رضائی رئیس آموزش و پرورش اوز جهت تشویق نونهالان و نوجوانان مهمان ویژه این مسابقات بوده است.

زوج فرانسوی با دوچرخه در اوز

یک خانواده فرانسوی به همراه فرزندان خود که از کشور فرانسه با دوچرخه به قصد دیدن کشورها و ملت ها رکاب زده بودند وارد شهر اوز شدند و مورد استقبال سیکل توریست بین المللی اوز امیردودکانلومیلان و سعید پرمون مسئول هیات دوچرخه سواری اوز قرار گرفتند.

آقای پی یو و خانم مارین سیکل توریست فرانسوی به همراه سه فرزند خود در اوز مهمان امیردودکانلومیلان بودند و یک شب را در این شهر مهمان اوزی ها شدند. این خانواده دوچرخه سوار سفر خود با دوچرخه را از ۸ ماه قبل و از کشور خود شروع کردند و پس از ۴ هزار کیلومتر رکاب زدن از کشور آذربایجان و از طریق شهر مرزی آستارا وارد کشور ایران شدند و پس از پیمودن شهرهای: رشت، قزوین، ساوه، یزد، اصفهان، شیراز و شهرهای فیروزآباد و قیر و خنج وارد اوز شدند و از طریق فضای مجازی با امیر دود کانلومیلان دوچرخه سوار و سکیل توریست اوز در تماس بودند که وی با پیمودن ۵ کیلومتر با دوچرخه به اتفاق دخترش به استقبال این مهمانان رفتند و به عنوان یک اوزی شب را میزبان سیکل توریست های فرانسوی بودند.

این زوج دوچرخه سوار پس از یک شب اقامت اوز را به مقصد لار و بندرعباس ترک کردند تا از طریق کشتی به امارات و سپس به تایلند سفر کنند و ادامه مسیر را با دوچرخه تا فرانسه طی نمایند.

کارگاه آموزشی شنا در دانشگاه پیام نور اوز

به همت دانشگاه پیام نور مرکز اوز کارگاه آموزشی ورزش شنا در این دانشگاه برگزار گردید.

در این کارگاه آموزشی افسانه محسنی از اساتید رشته تربیت بدنی و یکی از مربیان ورزش شنا به عنوان مدرس، شرکت کنندگان در کارگاه آموزشی را با اصول علمی این ورزش آشنا ساخت. وی در این کارگاه آموزشی به تدریس چگونگی وظایف هیات های نجات غریق و شنا و اصول و فنون این ورزش پرداخت. و از دانشجویان رشته تربیت بدنی دانشگاه پیام نور اوز خواست به صورت علمی این ورزش را دنبال کرده و به درستی با شرح و وظایف فدراسیون های ورزشی مرتبط با ورزش شنا آشنا شوند و ورزش شنا را به صورت حرفه ای بیاموزند.

وی در ادامه به تاریخچه تاسیس فدراسیون شنا در ایران و استان فارس اشاره کرد و از ورزشکاران که در این رشته ورزشی صاحب عنوان و جایگاه شده و اینک در رده های مسئولیت این ورزش در کشور خدمت می کنند به نیکی یاد کردند. استاد این کارگاه آموزشی که دارای مدارک نجات غریق و مدرک آب درمانی و داوری رشته شنا هستند در ادامه به تدریس رشته های مختلف ورزش شنا پرداختند.

وی در این کارگاه آموزشی گفت ورزش های چون شنا و سایر ورزش های هوازی که تاثیرات عمیقی بر روح و روان انسانها می گذارد از نیازهای امروز جامعه است و همگان را به پرداختن به این ورزش ها تشویق نمودند.

وی در پایان ابراز امیدواری نمودند ورزش مفرح شنا بتواند جایگاه واقعی خود را در جامعه به دست آورد. در این کارگاه آموزشی دکتر قاسمعلی مقتدری رئیس دانشگاه پیام نور اوز و دکتر مهران عسکری مدیر تربیت بدنی این دانشگاه ضمن خرسندی از برگزاری این کارگاه آموزشی اظهار نمودند که دانشگاه پیام نور از این پس بتواند با برگزاری اینگونه کارگاههای آموزشی موجب ارتقاء سطح علمی ورزش در منطقه باشد.

این کارگاه آموزشی در سالن کنفرانس دانشگاه پیام نور مرکز اوز با حضور دانشجویان رشته تربیت بدنی برگزار شد و جلسه ۴ ساعته این کارگاه با پرسش و پاسخ شرکت کنندگان به کار خود پایان داد.

مسابقه دو ومیدانی بالای چهل سال در اوز برگزار شد

به همت کمیته ورزش معاونت اجتماعی دینی اوز و به مناسبت هفته وحدت به روال سال های گذشته مسابقه دوومیدانی افراد بالای چهل سال برگزار گردید.

این مسابقه با حضور ۲۸ نفر از علاقمندان بالای چهل سال سن از مقابل مسجد نبی اکرم(ص) واقع در بلوار نبی اکرم آغاز شد و شرکت کنندگان پس از پیمودن ۳ کیلومتر در مسیر بلوار نبی اکرم(ص) مقابل مجتمع دینی احمدیه به خط پایان رسیدند. در این مسابقه شرکت کنندگان از طیف های مختلف مردمی حضور داشتند که عبدالصمد صمدانی مسن ترین شرکت کننده با ۹۴ سال سن در این مسابقه معرفی شد و محمداسلم قنبرزهی با ۴۱ سال سن به عنوان کم سن ترین شرکت کننده شناخته شد.

در این پیاده روی مارتن محمدرسول شرفی توانست زودتر از سایرین به خط پایان مسابقه برسد و عنوان نفر اول این پیاده روی را به خود اختصاص دهد.

محمد شرفی، عبداله قائدزاده، شیخ شمس الدین احراری و عبدالمجید بیضایی هر یک به ترتیب دوم تا ششم شدند.

در پایان این مسابقه که با حضور جمعی از طلاب مدرسه دینی و مسئولین محلی همراه بود محمدحسین آتش فراز ضمن تبریک میلاد نبی و هفته وحدت ورزش را از ضروریات زندگی دانست و از مسئولین برگزاری این مسابقه تشکر نمود. همچنین محمود محبی از شورای اسلامی شهر براهمیت ورزش کردن در جامعه امروز تاکید نمود و در ادامه مراسم به نفرات اول تا ششم جوائزی اهدا گردید و به عبدالصمد صمدانی، احمد محمدزاده و غلامرضا جنگجو به عنوان مسن ترین افراد شرکت کنند هدایایی اهدا شد و همچنین به قید قرعه پنج نفر از شرکت کنندگان به نام های عبدالحمید خضری، مصطفی قاسمی فرد، مراد نورافشان، سیدعبدالرحیم حسینی و محمد حیدری هدایایی دریافت نمودند.

شایان ذکر است آجی برازنده به عنوان مسئول کمیته معاونت اجتماعی مجتمع دینی اوز مسئولیت برگزاری این مسابقه را بر عهده داشت و عبدالمجید برازنده، کیومرث کامیاب، مهرداد محمودزاده، سمیر ملک زاده و نیروی انتظامی، هلال احمر و آتش نشانی کمیته ورزش مدارس دینی را در این همایش ورزشی یاری نمودند.

پیاده روی اوز تا بندرعباس با شعار خلیج همیشه فارس

در یک اقدام شایسته احمد صالحی زاده معلول جسمی اوز مسیر این شهر تا بندرعباس را پیاده طی کرد.

این معلول توانای اوزی هدف از پیاده روی خود در مسیر ۳۰۰ کیلومتری اوز تا بندرعباس را توانایی معلولین جامعه عنوان کرد و گفت: به مناسبت ۱۲ آذر روز جهانی معلولین با شعار از فارس تا خلیج فارس مسیر اوز از استان فارس را تا خلیج فارس در بندرعباس پیاده طی نموده است.

وی حرکت خود را از مقابل اداره ورزش و جوانان اوز با بدرقه جمعی از علاقمندان و با همراهی سید یوسف حسینی مسئول اداره ورزش و جوانان اوز آغاز کرد. وی در مسیر حرکت خود در بخشداری اوز حضور یافت و با کاشت درخت کرمانشاه به یاد زلزله زدگان این استان و درگذشتگان این بلای طبیعی ادای احترام کرد.

سپس با بدرقه بخشدار و مردم با پای پیاده به سمت بندرعباس مرکز استان هرمزگان حرکت کرد. احمد صالحی زاده طول مسیر اوز تا بندرعباس را در مدت ۱۲روز طی نموده و در بدو ورود به مرکز استان هرمزگان مورد استقبال جمع کثیری از همشهریان اوزی و انجمن خیریه بازاریان این شهر قرار گرفت.

وی سپس به اتفاق همراهان و استقبال کنندگان در فرمانداری بندرعباس و اداره بهزیستی این شهر حضور یافت. و نامه جامعه معلولین شهر اوز در حمایت از پاسداری آبهای نیلگون خلیج فارس به مسئولین این دو نهاد دولتی ابلاغ نمود.

سپس به اتفاق همراهان برای ابلاغ نامه جامعه معلولین اوز از محل فرماندهی نیروی دریایی استان هرمزگان که از قبل هماهنگی شده بود دیدن کرده و با برافراشتن پرچم سه رنگ ایران برروی یکی از ناوهای مستقر در اسکله نیروی دریایی ضمن ادای احترام به مقام شامخ شهدای نیروی دریایی ایران برپاسداری از کیان آبهای خلیج همیشه فارس ایران تاکید گردید.

در این سفر ورزشی احمد صالحی زاده به عنوان یک معلول اوزی از آسایشگاه معلولین بندرعباس بازدید کرد. و پایان بخش سفر وی دیدار با جمعی از اوزی های مقیم بندرعباس بود.

شایان ذکر است در مدت اقامت صالحی زاده در بندرعباس انجمن خیریه بندرعباس و جمعی از اوزی های بازار این شهر نهایت همکاری را با معلول جسمی اوز به عمل آوردند.

تیم کوره فاتح مسابقات فوتسال جام بسیج

تیم فوتسال کوره در شب پایانی مسابقات فوتسال جام بسیج و هفته وحدت با غلبه بر تیم فوتسال گلار جام قهرمانی را بالای سر برد.

این مسابقات که با شرکت هشت تیم از بخش اوز در روستای گلار برگزار گردید با قهرمانی تیم فوتسال کوره به کار خود پایان داد.

تیم های فوتسال گلار، کهنه، امید اوز، اتحاد لاغران، کوره، شهرداری اوز، نفت اوز و دانشگاه آزاد اوز در دو گروه چهار تیمی در این دوره از مسابقات با هم به رقابت پرداختند که در نهایت دو تیم فوتسال کوره و گلار توانستند بالاتر از سایر تیم ها قرار گیرند و به دیدار نهایی این مسابقات راه یابند و دو تیم کهنه و شهرداری اوز نیز به دیدار رده بندی رسیدند.

در شب پایانی این مسابقات که سالن ورزشی گلار خیریه سیدعبداله هاشمی مملو از تماشاگران بود ابتدا دو تیم شهرداری اوز و روستای کهنه به میدان آمدند و بازی رده بندی خود را برگزار کردند که در این بازی تیم فوتسال شهرداری اوز توانست با پیروزی مقابل حریف خود به مقام سوم این مسابقات دست یابد و پس از آن دو تیم کوره و گلار با تشویق بی امان هواداران خود بازی فینال را با قضاوت پویا سلامی و سهراب احمدی آغاز کردند. در این بازی جذاب و پر از لحظات دیدنی دو تیم

در نهایت به تساوی ۳ بر ۳ رضایت دادند و به حکم داور برای تعیین قهرمان جام بسیج بخش اوز به ضیافت پنالتی ها رفتند که در این مرحله حساس تیم فوتسال کوره توانست. حریف سخت کوش خود را مغلوب کند و انتقام شکست دور مقدماتی را از این تیم بگیرید و به عنوان تیم برتر این مسابقات جام قهرمانی را بالای سر برد.

در این مسابقات مصطفی مرادی از تیم شهرداری اوز با ۱۴ گل زده به عنوان آقای گل مسابقات شناخته شد و قاسم قائدی از گلار و وحید عبدی از تیم فوتسال کهنه به ترتیب به عنوان بهترین و با اخلاق ترین بازیکن مسابقات معرفی شدندو با حضور بخشدار، فرمانده سپاه اوز، رئیس اداره ورزش و جوانان و نائب رئیس شورای اسلامی شهر اوز، دهیار گلار و معتمدین محلی و منطقه به تیم های برتر و بازیکنان شاخص جام قهرمانی و جوایز مسابقات اهدا گردید.

این مسابقات به همت حوزه مقاومت بسیج سپاه اوز و با همکاری شورای ورزشی گلار و اداره ورزش و جوانان بخش اوز و هیات فوتبال بخش برگزار گردید. و حسن احمدی از شهرداری اوز مسئول و هماهنگ کننده برگزاری این مسابقات بوده است که در پایان از تلاش همه جانبه ایشان تقدیر به عمل آمد.

تیم نفت اوز در لیگ دسته یک والیبال بانوان استان باقی ماند

تیم والیبال بانوان نفت اوز با قرار گرفتن در مقام پنجم مسابقات لیگ دسته یک استان فارس توانست کماکان در این مسابقات به عنوان نماینده والیبال اوز حضور داشته باشد.

برپایه این خبر هشت تیم جوانان شیراز، نفت اوز، فسا، سهیل شیراز، پیشکسوتان هخامنش، یاران حمید و یوسف اوز، نی ریز و آباده در مسابقات قهرمانی استان جهت معرفی دو تیم برتر برای

حضور در مسابقات لیگ دسته یک کشور با هم به رقابت پرداختند.

در نهایت پس از برگزاری بازی ها در دور اول و نیمه نهایی دو تیم جوانان شیراز و آباده توانستند به مقام قهرمانی و نائب قهرمانی این مسابقات دست یابند و جواز حضور در مسابقات لیگ دسته یک کشور را به دست آورند. در این مسابقات نمایندگان والیبال اوز راهی به صعود نیافتند و تنها تیم بانوان نفت اوز توانست با کسب مقام پنجمی این مسابقات همچنان در لیگ دسته یک استان باقی بماند و در کمال ناباوری تیم یاران حمید و یوسف اوز از ادامه بازی در مسابقات دسته یک استان بازماند و به لیگ دسته دو استان سقوط کرد.

تیم والیبال نفت اوز در این مسابقات با بازیکنان زیر حضور داشت: شبنم رجائی، راضیه راستگو، فاطمه لطافت، نسرین رودابه، فرشته راستگو، آرزو گودرزی، فریبا مولوی، مریم میراحمدی، نازنین جعفرپور، مریم رضائی، سپیده بدری، ملیکا حقیقت رجاء و مریم میراحمدی. مربی تیم الهه غلامپور و سرپرست تیم پروین لطافت.

بانوان اوزی و گراشی در ورزش تنیس روی میز با هم به رقابت پرداختند

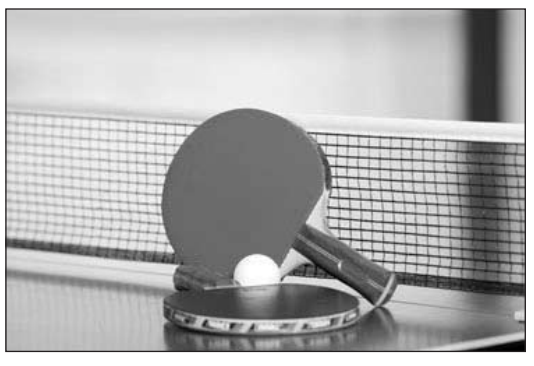

یک دوره مسابقه تنیس روی میز ویژه بانوان با حضور ۶۰ ورزشکار از شهر اوز و گراش برگزار شد.

شرکت کنندگان این مسابقات در مقاطع سنی مختلف و در چهاربخش ابتدایی، متوسطه، کارمندان آموزش و پرورش و آزاد بزرگسالان با هم به رقابت پرداختند. که در پایان نتایج زیر به دست آمد:

در مقطع ابتدایی: مقام اول نیلوفر ابراهیمی از گراش، مقام دوم فاطمه جعفرزادگان از گراش، مقام سوم حدیث ابراهیمی از گراش.

در مقطع متوسطه: مقام اول صدف سرخی از گراش، مقام دوم مهدیس مولوی از دبیرستان راهنما اوز و مقام سوم فاطمه دریخته از مدرسه احمدیان اوز.

کارمندان و آزاد: مقام اول خانم بیضائی از اوز، مقام دوم فریبا خوشخو از اوز و مقام سوم صفا علوی از مجتمع آفرینش اوز.

این مسابقات زیر نظر هیات تنیس روی میز اوز و با همکاری اداره آموزش و پرورش اوز در سالن اختصاصی تنیس روی میز اوز برگزار گردید.

بانوی ورزشکار دهکویه لارستان به اردوی تیم ملی والیبال ایران دعوت شد

فاطمه صبوری والیبالیست جوان و شایسته دهکویه لار به اردوی تیم ملی جوانان ایران دعوت شد.

به گزارش پسین دهکویه، و به نقل از خبرگزاری انا، فاطمه صبوری جوان شایسته و والیبالیست دهکویه پس از حضور در اولین اردوی انتخابی تیم ملی جوانان ایران و با نشان دادن شایستگی های ورزشی خود به دور دوم تمرینات انتخابی تیم ملی والیبال جوانان ایران راه یافت.

اردوی انتخابی و آماده سازی تیم ملی والیبال جوانان دختر در دو گروه و به مدت ۱۲ روز ادامه خواهد داشت و بازیکنان دعوت شده زیر نظر مربیان خود به تمرین خواهند پرداخت، که در پایان بازیکنان انتخابی برای حضور در مسابقات والیبال قهرمانی جوانان دختر زیر ۱۹ سال آسیا که در خردادماه سال ۹۷ در کشور ویتنام برگزار خواهد شد به عضویت تیم ملی والیبال جوانان ملی ایران درخواهند آمد.

معرفی روسای هیات های ورزشی پرورش اندام، اسکیت و دو ومیدانی بخش اوز

سیدیوسف حسینی رئیس اداره ورزش و جوانان اوز طی حکمی روسای جدید هیات های ورزشی پرورش اندام، اسکیت و دوومیدانی را معرفی نمود.

در آئین معرفی روسای جدید ورزشی که در سالن کنفرانس اداره ورزش و جوانان برگزار گردید ابتدا سیدیوسف حسینی مسئول اداره ورزش و جوانان اوز طی سخنانی مدیریت در ورزش را عامل موفقیت دانست و گفت شش اصل برنامه ریزی، سازماندهی، کارآفرینی، رهبری، بودجه و روابط عمومی از اصولی هستند که اگر یک مدیر در سازمان خود به آن پایبند و به کار بندد می تواند ارگان مربوطه خود را مدیریت نموده و به موفقیت دست یابد.

وی در ادامه ابراز امیدواری نمود که مسئولین هیات های ورزشی بتوانند با به کار بستن اصول مدیریت ضمانت موفقیت خود را دوچندان نمایند. مسئول اداره ورزش و جوانان اوز سپس از مسئولین هیات ورزشی اوز به نیکی یاد کرد و گفت: امیدواریم ورزش شهر و بخش اوز با فعالیت های مستمر ورزشی به موفقیت های بیشتر از پیش خود دست یابد و در پایان طی احکام جداگانه نوید خادمپور را به عنوان مسئول هیات پرورش اندام، مومن مولوی به عنوان مسئول ورزشی اسکیت و مسعود محبی را به عنوان مسئول هیات دو ومیدانی بخش اوز منصوب کردند.

در این نشست ورزشی جعفر راستگو، مهران عسکری و محمود محبی هر یک جداگانه برای روسای هیات های دو ومیدانی، اسکیت و پرورش اندام آرزوی موفقیت نمودند و آمادگی شورای شهر در همکاری با هیات های ورزشی را اعلام نمودند.

در پایان از میلاد پیشداد مسئول سابق هیات اسکیت بخش اوز تقدیر به عمل آمد. و احکام مسئولیت هیات های ورزشی پرورش اندام، اسکیت و دو و میدانی به ترتیب به نوید خادمپور، مومن مولوی و مسعود محبی اهدا شد.

پسین اوز
خبری - اجتماعی - فرهنگی

پسین اوز در چاپ و ویرایش نوشته ها آزاد بوده و از برگردانیدن نوشته های چاپ نشده پوزش می خواهد. مطالب مندرج در نشریه الزاما دیدگاه شورای نویسندگان نمی باشد.

*صاحب امتیاز و مدیرمسئول: احمد خضری *مدیریت اجرایی: شورای سرپرستی * مطالب: زیر نظر شورای نویسندگان *طراح صفحات: حمیرا نامدار، مریم سمیعی
*نشانی: اوز،خیابان شهید بهشتی، بازارچه حافظ، طبقه ی دوم *تلفن: ۰۷۱۵۲۵۱۳۱۱۱*شمارگان: ۸۰۰۰ نسخه *چاپ: کوثر لارستان

آذرماه ۱۳۹۶- شماره ۲- ۱۶ صفحه

https://telegram.me/pasineevaz
pasineevaz@gmail.com
www.pasineevaz.com
pasineevaz

نیکوکاری پس انداز جاودانه است

پیشگفتار

تاریخ برقراری نظم و امنیت شهری و کشوری به صورت مدرن و پیشرفته تقریباً به یک سده پیش باز می‌گردد ناصرالدین شاه قاجار با سفرهایش به قاره اروپا و دیدار وی از سازمان جدید پلیس در آن کشورها سعی کرد تا پلیس را با الگو گرفتن از اروپا در ایران پایه گذاری کند. وی برای این کار یک افسر ایتالیایی تبار که تبعه کشور اتریش بود را به نام «کنت دومونت فورت» به استخدام در آورد. این افسر توانست نخستین سامانه پلیس نوین را در ایران در سال ۱۲۹۰ بنیان نهد. خلاصه اینکه تاریخ پلیس در ایران به این صورت بود که مدت‌های مدیدی پلیس از دو بخش اصلی یعنی ۱- شهربانی (نظمیه) که در شهرها فعالیت داشت ۲- ژاندارمری تشکیل شده بود. گفتنی است که ژاندارمری نیز به دو قسمت یعنی ژاندارمری مرزی و ژاندارمری روستایی شکل گرفته بود. بعد از پیروزی انقلاب اسلامی ایران به رهبری امام راحل، کمیته انقلاب اسلامی نیز به عنوان یکی از اجزای اصلی برقراری نظم و امنیت داخلی کشور و حفاظت از معیارها و اصول ارزشی جمهوری اسلامی ایران به این مجموعه پلیسی اضافه گردید. تا اینکه در سال ۱۳۷۰ شمسی طبق مصوبه مجلس شورای اسلامی ترکیب یکدستی تشکیل شده و قانون نیروی انتظامی جمهوری اسلامی ایران تصویب شد. نیروی انتظامی جمهوری اسلامی ایران به طور اختصار به ناجا معروف است.

ناجا در اوز

در اوز از قدیم ژاندارمری وجود داشت و مردم به اختصار به این واحد نظامی، پاسگاه می گفتند. اولین پاسگاه ژاندارمری اوز که نیروهای آن لباس های آبی رنگ به تن داشتند در منزل مرحوم گرگین واقع در کوچه خیابان شهید بهشتی در شرق منزل فعلی محمدطیب نامی با فرماندهی مرحوم مرادی تاسیس شد. پس از مدتی پاسگاه به ساختمان مرحوم حاج محمد شریف حق شناس رو به روی پست قدیم منتقل شد و سپس به بلوار امام خمینی ابتدای کوچه شماره ۱۵ در منزل مرحوم محمد شریف حق شناس نقل مکان گردید.

سالها پاسگاه ژاندارمری در این خانه مستقر بود و بعد از پیروزی انقلاب اسلامی ژاندارمری به ناجا تغییر یافت و این واحد نظامی در قالب ناجا به فعالیت پرداخت.

همانطوری که می دانید ژاندارمری یکی از نهادهای نظامی و انتظامی ایران بود که از زمان ناصرالدین شاه قاجار و جمهوری اسلامی ایران فعالیت داشت. ژاندارمری کلمه فرانسوی است و به نیروی نظامی و شبه نظامی در قالب پلیس در مناطق شهری، برون شهری و روستایی گفته می‌شد. به هر حال پاسگاه ژاندارمری اوز در کوچه شماره ۱۵ حتی مدتی وظایف پلیس راه لار - فیروزآباد را نیز انجام می داد و اتوبوس ها و سایر خودروها برای تعیین سرعت و ساعت و مهمور نمودن دفترچه‌های خود در پاسگاه اوز توقف می‌کردند. این ساختمان استیجاری کوچک بوده و به تدریج فرسوده شده و مناسب حوزه انتظامی اوز نبود.

نخستین خیرین امنیت

از آنجایی که مردم بخش اوز پیوسته در صحنه حاضر بوده و برای عمران و آبادی اقدام به مشارکت می‌کنند برای پاسگاه ژاندارمری سابق نیز هیئت امنایی تشکیل دادند. عبدالحمید نامور و مرحومان حاج محمدیوسف نامی و عبدالرحمن عسکری و ... از اعضای فعال این هیئت بودند.

با پیشنهاد فرمانده وقت پاسگاه مقرر شد که ساختمان جدیدی برای پاسگاه ساخته شود. لذا هیات امناء ابتدا برای تهیه زمین به مطالعه و کارشناسی پرداختند و شیخ عبدالقادر فقیهی نخستین پیش قدم در خیرین امنیت بود. وی زمینی که در مکان فعلی حوزه انتظامی از پدرش به ارث برده بود را به هیئت امنای پاسگاه ارائه داد و اظهار داشت پس از موافقت سایر وراث حاضر به اهدای زمین برای ساخت واحد انتظامی اوز هستم. در نهایت شیخ عبدالقادر، شیخ عبدالرحیم و شیخ عبدالغفور فقیهی فرزندان مرحوم شیخ محمد از سوی خود و سایر وراث اناث ۵ هزار متر مربع زمین را در اختیار هیئت امنای پاسگاه قرار داده تا در آن ساختمان حوزه انتظامی ساخته شود. موضوع بعدی هزینه ساخت بود که هیئت امنا با مراجعه به محمد محب از وی تقاضای مساعدت کردند که این مرد نیکوکار نیز هزینه ساخت پاسگاه را طبق نقشه استاندارد متقبل شد. بنابراین اولین خیران حوزه امنیت در اوز وراث مرحوم شیخ محمد فقیهی با مدیریت شیخ عبدالقادر فقیهی و سپس مرحوم حاج محمد محب و اعضای هیئت امنای آن زمان بودند.

تعمیر و بازسازی ساختمان

ساختمان احداثی توسط مرحوم حاج محمد محب که در میدان ن والقلم در ابتدای شهر از سمت شرقی واقع است به تدریج کهنه و فرسوده شد. سروان عبدالعظیم دُری فرمانده حوزه انتظامی اوز اظهار داشت در بازدیدی که سردار احمدعلی گودرزی فرماندهی حوزه انتظامی استان از منطقه داشتند از وضعیت ساختمان اوز اظهار نارضایتی کرده و گفتند که این ساختمان در شان مردم فرهنگ پرور بخش اوز نیست. لذا فرماندهی حوزه انتظامی از نیکوکاران و مسئولان برای تعمیر و بازسازی آن طلب مساعدت کرد.

ساسان پیرزاد عضو انجمن نواندیشان به این ندا پاسخ گفت و برای درخواست سروان دری به منظور تعمیر و بازسازی ساختمان به فعالیت پرداخت. در ابتدای سال ۱۳۹۵ اولین کولر اسپلیت را برای آسایش سربازان تهیه و اهدا نمود. تعمیر دیوار، درب نگهبانی و نمای بیرونی از دیگر اقدامات بعدی بود که با هزینه خیرین با مدیریت ساسان پیرزاد و با همکاری جناب سروان عبدالعظیم دُری و احمد کریما انجام شد. اما این امور نمی‌توانست ساختمان حوزه انتظامی اوز را که زمانی از ابتدای بخش اوز تا دورترین نقاط لارستان از سمت غرب شهر اوز به عهده داشت و حالا دچار قدمت و فرسودگی شده بود تامین نماید. لذا کف ساختمان، سقف ساختمان و دیوارهای آن تعمیر و بازسازی شد و لوازمی چون میز، صندلی، دوربین های امنیتی برای فضای بیرونی و درونی تهیه و نصب شد. در ادامه این اقدامات نمای داخلی و ساخت بازداشتگاه مدرن مجهز به حمام و دستشویی، آشپزخانه زیبا و بهداشتی با رنگ آمیزی کامل انجام شد. به طوری که اکنون ساختمان حوزه انتظامی اوز یکی از زیباترین ساختمان‌های شهر محسوب می‌شود. این اقدامات در سایه دستهای پرتوان خیرین و نیکوکاران اوز صورت گرفته است که تاریخ نام آنان را برای همیشه در خاطر خود به عنوان خیران امنیت ثبت می کند.

نیکوکاران حوزه امنیت

الف: نیکوکارانی که نقد کمک کرده‌اند:

شیخ عبدالقادر فقیهی، منصور فقیهی نژاد، فرهاد برازنده، محمد نامی، یوسف راهپیما، شهرک توحید کهنه، عبدالعزیز ملکی، محمدعلی انگاشته، هدایت الله نامی، عبدالله پسنده، امین افسر، غلامرضا جنگجو، عبدالرحیم بلوکی، فرهاد کریما، محمد وحدانی، محمد شکوه، انجمن خیریه اوز، امیر مزرعی، احمد کریمی، سهراب زرنگار

ب: نیکوکارانی که اقلام تحویل داده و یا در خرید اجناس کمک کرده اند:

احمد کریما، حاجی مزرعی، نوید خادم پور، سعید شریفی، محمود کریما، محمد رفعتی، اداره فرهنگ و ارشاد اسلامی، شهرداری، شورای اسلامی دوره چهارم

در جریان این کمک های مردمی آقای شیخ عبدالقادر فقیهی بالاترین کمک را در بازسازی پرداخت کرده است.

سردار گودرزی فرمانده حوزه انتظامی استان فارس با دعوت از نامبرده به اتفاق ساسان پیرزاد در شیراز لوح تقدیر و هدایای خویش را به نامبردگان اهدا کرد. اهالی نیکوکار بخش اوز از زحمات سردار احمدعلی گودرزی، سرهنگ حسین دیندارلو و سروان عبدالعظیم دُری فرماندهان حوزه های انتظامی فارس، لارستان و اوز سپاسگزاری دارند.

افتتاح ساختمان بازسازی شده حوزه انتظامی

به گزارش پسین اوز، ساختمان بازسازی شده حوزه انتظامی بخش اوز طی آئین ویژه ای با حضور سردار احمدعلی گودرزی فرمانده حوزه انتظامی استان و فرماندهان نظامی و انتظامی، گروهی از مردم و خیراندیشان افتتاح شد.

در این آئین سرهنگ حسین دیندارلو با سپاس از خیران اوز گفت: این واحد انتظامی با هزینه بالغ بر ۱۰۳ میلیون تومان به سرانجام رسیده است. مدیر مدرسه عالی احمدیه اوز نیز طی سخنانی گفت: پروردگار خود را مومن می داند، مومنی که امنیت بخش است. وی از منصور فقیهی نژاد، عبدالقادر فقیهی، محمد نامی، عبدالعزیز ملکی و ساسان پیرزاد که به ساختمان حوزه انتظامی کمک کرده اند تشکر کرد.

شیخ صالح انصاری افزود: جهان هستی مظهر ربوبیت خداست. وی با اشاره به اهمیت امنیت گفت: این مقوله آرزوی بشریت بوده و پیامبر ابراهیم(ع) اولین دعا برای خانه خدا حفظ امنیت این مکان بوده است. مدیر مجتمع فرهنگی دینی امام شافعی در پایان گفت: کسی که در مسجد ۲ رکعت نماز را در سایه امنیت بجا می آورد باعث می شود تا اجر آن به نیروی انتظامی هم برسد.

فرمانده حوزه انتظامی استان فارس در ابتدای سخنانش ضمن ادای احترام به شهدا اظهار داشت: ۵۴ شهید تازه تفحص شد نیروی انتظامی که در تاریخ ۶۷/۴/۲۱ در زبیدات عراق به درجه رفیع شهادت رسیده بودند اخیراً به کشور وارد که ۵ نفر متعلق به استان فارس بوده است. سردار احمدعلی گودرزی اضافه کرد: شیخ انصاری درس توحیدی خوبی به ما آموخت و شهر اوز از حیث امنیتی خوب و خیران و مردم، ما را یاری می دهند، و این افتخار نظام است که مردم به ما کمک می کنند. دو سال پیش واحد انتظامی اوز نامطلوب بود که امروز با کمک مردم و خیرین شاهد یکی از شاخص ترین و بهترین واحدهای انتظامی فارس هستیم. و ساختمان این حوزه در شان مردم خوش فکر اوز است.

سردار گودرزی با بیان این که ۲۳۲ واحد انتظامی رتبه اول در فارس داریم که واحد اوز یکی از آنهاست گفت: امنیت بسیار ارزشمند است. شاخص های فرهنگی، اجتماعی و سیاسی در سایه امنیت قابل اجرا و ترقی هستند. و روز به روز مردم از ما بیشتر حمایت می کنند بطوری که در ارزیابی که توسط دانشگاه تهران و وزارت کشور انجام شده است در حال حاضر از نظر مقبولیت بین مردم در رده ۴ می باشد. در صورتی که سالهای پیش در رده چهاردهم بوده ایم.

در پایان لوح تقدیر به مرتضی خلوتی و تاج الدین محمدی از فیشور، حاج عبداله سلحشور از محلچه، فرهاد برازنده، منصور فقیهی نژاد، حاجی مزرعی از اوز به عنوان خیر امنیت اهدا شد و ساختمان افتتاح و مورد بازدید قرار گرفت.

ضمناً لوح تقدیر عبدالقادر فقیهی، محمدنامی، عبدالعزیز ملکی و ساسان پیرزاد قبلاً توسط سردار گودرزی اهدا شده است.

جناب آقای حاج احمد خضریان و اخوان محترم

درگذشت دائی بزرگوارتان مرحوم «حاج محمد ابراهیم الهامی» را صمیمانه تسلیت عرض نموده برای آن مرحوم غفران و رحمت الهی و برای شما و والده مکرمه تان و سایر وابستگان سعادت، سلامت و طول عمر باعزت خواستاریم.

شورای سرپرستی و کارکنان نشریه پسین اوز

جناب آقای حاج احمد خضریان و اخوان محترم

با کمال تاسف و تاثر درگذشت دائی محترمتان مرحوم «حاج محمد ابراهیم الهامی» را صمیمانه تسلیت می گویم. برای آن مرحوم رحمت واسعه و برای شما و سایر بازماندگان صبر و سلامتی آرزومندم.

دبی - محمد شیخ محمدرفیع فقیهی

باشد که به شادی محبت های شما بزرگواران را پاسخگو باشیم.

بدین وسیله از ابراز همدردی و تسلیت تمامی عزیزان و سرورانی که در مراسم تشییع، خاکسپاری و مجلس ختم مرحوم پدرمان «محمد احمدپور» ما را قرین محبت های خود قرار داده و موجب تسلی خاطر بازماندگان گردیده اند صمیمانه سپاسگزاری نموده و برای همه عزیزان از خداوند متعال آرزوی طول عمر و سلامتی مسئلت می نماییم.

خانواده احمدپور و فامیل های وابسته

جناب آقای محمدرسول شکوه

با کمال تاسف و تاثر درگذشت دختر دلبندتان مرحومه «آذر شکوه» را صمیمانه تسلیت عرض نموده برای آن مرحومه غفران الهی و برای شما و سایر بازماندگان صبر و سلامتی آرزومندیم.

دبی - ناصر اسفندنیا و خانواده

جناب آقای غفار(محمدشریف) شکوه

درگذشت همسرتان مرحومه «آذر شکوه» را صمیمانه تسلیت عرض نموده برای آن مرحومه رحمت الهی و برای شما و سایر بازماندگان صبر و سلامتی آرزومندیم.

دبی - ناصر اسفندنیا و خانواده

جناب آقای محمدهای (محمدرضا) شکوه

با کمال تاسف و تالم درگذشت خواهر خانم محترمتان شادروان «آذر شکوه» را صمیمانه تسلیت عرض نموده برای آن عزیز از دست رفته آمرزش الهی و برای شما و بازماندگان صبر و سلامتی آرزومندیم.

دبی - ناصر اسفندنیا و خانواده